



ΚΥΠΡΙΑΚΗ ΔΗΜΟΚΡΑΤΙΑ



Υπηρεσία
Συνεργατικών Εταιρειών

ΕΤΗΣΙΑ ΕΚΘΕΣΗ 2012



Υπηρεσία Συνεργατικών Εταιρειών

ΕΤΗΣΙΑ ΕΚΘΕΣΗ **2012**

ΙΟΥΝΙΟΣ, 2014

ΥΠΗΡΕΣΙΑ ΣΥΝΕΡΓΑΤΙΚΩΝ ΕΤΑΙΡΕΙΩΝ

Διεύθυνση: Γρηγόρη Αυξεντίου 7B, 1096 Λευκωσία, Κύπρος

Τηλέφωνο: +357 22401500

Τηλεομοιότυπο: +357 22401592

Ιστοσελίδα: <http://www.cssda.gov.cy>

Ηλεκτρονική Διεύθυνση: commissioner@cssda.gov.cy

ΧΑΙΡΕΤΙΣΜΟΣ

ΕΦΟΡΟΥ

ΥΠΗΡΕΣΙΑΣ ΣΥΝΕΡΓΑΤΙΚΩΝ ΕΤΑΙΡΕΙΩΝ

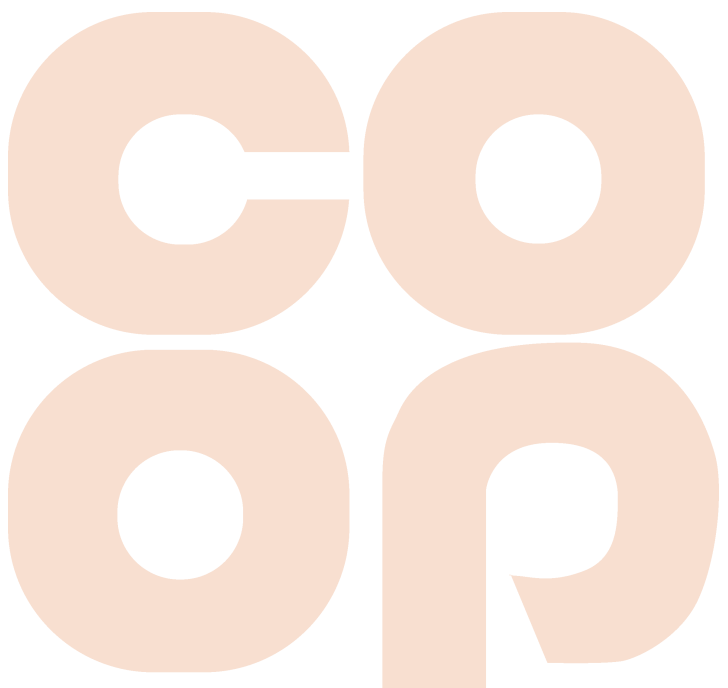



Η παρούσα ετήσια Έκθεση, πέραν της κάλυψης των σημαντικότερων δραστηριοτήτων του Συνεργατικού Κινήματος και των Συνεργατικών Εταιρειών, ενασχολείται, ιδιαίτερα, με τις δραστηριότητες της Υπηρεσίας Συνεργατικών Εταιρειών (Υ.Σ.Ε.), στη βάση των αρμοδιοτήτων που της παρέχει η Συνεργατική Νομοθεσία κατά το 2012.

Με σχετικές τροποποιήσεις των περί Συνεργατικών Εταιρειών Νόμων, τον Δεκέμβριο του ιδίου έτους, η Υπηρεσία μετονομάστηκε από Υπηρεσία Εποπτείας και Ανάπτυξης Συνεργατικών Εταιρειών (Υ.Ε.Α.Σ.Ε.) σε Υπηρεσία Εποπτείας Συνεργατικών Εταιρειών (Υ.Ε.Σ.Ε.) και, στη συνέχεια, τον Σεπτέμβριο του 2013 σε Υπηρεσία Συνεργατικών Εταιρειών (Υ.Σ.Ε.), ονομασία την οποία διατηρεί σήμερα.

Μέσα στο πλαίσιο των υποχρεώσεων που προέκυψαν από το Μνημόνιο Συναντίληψης μεταξύ της Κυπριακής Δημοκρατίας και της Τρόικας (Ευρωπαϊκή Επιτροπή, Ευρωπαϊκή Κεντρική Τράπεζα και Διεθνές Νομισματικό Ταμείο) για δημοσιονομική εξυγίανση και αναδιάρθρωση του χρηματοπιστωτικού τομέα της Κύπρου και σύμφωνα με τις σχετικές τροποποιήσεις της Νομοθεσίας, οι αρμοδιότητες για την αδειοδότηση, ρύθμιση και εποπτεία των Συνεργατικών Πιστωτικών Ιδρυμάτων, μεταφέρθηκαν, αρχομένης της 9ης Σεπτεμβρίου 2013, από την Υ.Σ.Ε. στην Κεντρική Τράπεζα της Κύπρου (Κ.Τ.Κ.). Σχετικό συμπληρωματικό κείμενο παρατίθεται στο Μέρος 1 της Έκθεσης.

Ανεξάρτητα από την πιο πάνω τροποποίηση της Νομοθεσίας, η παρούσα Έκθεση καλύπτει θέματα της Υπηρεσίας και των αρμοδιοτήτων της, όπως ίσχυαν κατά το 2012. Με αναδιάρθρωση και με νέα οργανωτική δομή, το όραμα, η αποστολή, η πολιτική, οι στόχοι και η όλη λειτουργία της Υ.Σ.Ε. αναπροσδιορίζονται στη βάση των αρμοδιοτήτων και του ρόλου που έχει να διαδραματίσει, σύμφωνα με την ισχύουσα Νομοθεσία. Προτεραιότητες της Υ.Σ.Ε. είναι η προώθηση και η ανάπτυξη του συνεργατικού επιχειρηματικού μοντέλου στην Κύπρο, η ενίσχυση της συμβολής του στην κοινωνική οικονομία, η διασφάλιση της ομαλής διαχείρισης και βιωσιμότητας των Συνεργατικών Εταιρειών Διαφόρων Τύπων (μη πιστωτικού τομέα), ο εκσυγχρονισμός της συνεργατικής Νομοθεσίας και η αποτελεσματική εφαρμογή της από όλες τις συνεργατικές εταιρείες, καθώς και η διασφάλιση, ότι η εφαρμογή της αναδιάρθρωσης, του εκσυγχρονισμού και η υιοθέτηση των άλλων μέτρων που προβλέπονται στο Μνημόνιο Συναντίληψης, όσον αφορά τον συνεργατικό πιστωτικό τομέα, δεν θα αλλοιώσουν τον συνεργατικό χαρακτήρα και την πιστή εφαρμογή των συνεργατικών αρχών και αξιών.

Σημειώνεται ότι, σε διάφορα σημεία της Έκθεσης γίνεται αναδρομή σε προηγούμενα έτη για σκοπούς σύγκρισης και ιστορικής πληροφόρησης.

Η Κύπρος βρίσκεται σήμερα σε μια παρατεταμένη οικονομική ύφεση, μετά και τον αποκλεισμό της χρηματοδότησής της από τις διεθνείς χρηματαγορές, το «κούρεμα» καταθέσεων, το οποίο είχε ως αποτέλεσμα την απώλεια της εμπιστοσύνης στο χρηματοπιστωτικό μας σύστημα, καθώς και τη σημαντική συρρίκνωση της ανάπτυξης του τόπου, με όλες τις αρνητικές συνέπειες, τις οποίες έχουμε να βιώσουμε από την τουρκική εισβολή του 1974.

Με την υπογραφή του Μνημονίου Συναντίληψης μεταξύ της Κυπριακής Δημοκρατίας και της Τρόικας, επήλθαν σημαντικές αλλαγές στο χρηματοπιστωτικό σύστημα της Κύπρου, περιλαμβανομένου και του Συνεργατικού Πιστωτικού Τομέα. Έγινε εφικτή η ανακεφαλαιοποίηση του Συνεργατικού Πιστωτικού Τομέα και καταρτίστηκε Σχέδιο Αναδιάρθρωσής του. Το εν λόγω Σχέδιο περιλαμβάνει, μεταξύ άλλων, διαρθρωτικές και άλλες μεταρρυθμίσεις, συμπεριλαμβανομένων και περαιτέρω συγχωνεύσεων μεταξύ των Συνεργατικών Πιστωτικών Ιδρυμάτων (Σ.Π.Ι.). Με την ολοκλήρωση των συγχωνεύσεων, έχουν προκύψει, παγκύπρια, 18 νέα Σ.Π.Ι. με επαρκή κεφαλαιακή βάση και με μέγεθος που τους επιτρέπει να έχουν την απαραίτητη οργανωτική δομή και την πλήρη στελέχωση, έτσι που να διασφαλίζεται η σωστή εξυπηρέτηση των μελών και πελατών αλλά και η προστασία των καταθέσεών τους.

Με την ανεξαρτητοποίηση και την αναβάθμιση της Υ.Σ.Ε., τον Ιούλιο του 2003, η εποπτεία όλων των Συνεργατικών Εταιρειών, ιδιαίτερα των Σ.Π.Ι., ενισχύθηκε σημαντικά μέσω της εφαρμογής ενός σύγχρονου συστήματος εποπτείας με βάση τα ευρωπαϊκά και διεθνή πρότυπα, συμβάλλοντας έτσι στην ομαλή και εύρυθμη λειτουργία των Σ.Π.Ι., καθώς και στη συμμόρφωσή τους με τις σχετικές Οδηγίες της Ευρωπαϊκής Ένωσης, παρά τα όποια περιθώρια περαιτέρω βελτίωσης. Όπως αναφέρθηκε και πιο πάνω, μέσα στο πλαίσιο εφαρμογής του Μνημονίου Συναντίληψης της Κυπριακής Δημοκρατίας με την Τρόικα, τον Σεπτέμβριο του 2013, οι αρμοδιότητες για την αδειοδότηση, τη ρύθμιση και την εποπτεία των Σ.Π.Ι. μεταφέρθηκαν από την Υ.Σ.Ε. στην Κ.Τ.Κ.,

ώστε όλα τα χρηματοπιστωτικά ιδρύματα (εμπορικές τράπεζες και συνεργατικά πιστωτικά ιδρύματα) να υπάγονται σε μια εποπτική Αρχή, δεδομένης και της έναρξης λειτουργίας του ενιαίου εποπτικού μηχανισμού της Ευρωπαϊκής Κεντρικής Τράπεζας, τον Νοέμβριο του 2014.

Ο σημαντικός εκσυγχρονισμός τού Συνεργατικού Πιστωτικού Τομέα, που επιτεύχθηκε την προηγούμενη δεκαετία, με την καθοριστική συμβολή της Υ.Σ.Ε. και τη συνεργασία των άλλων συνεργατικών φορέων, λειτούργησε, αναμφίβολα, προς όφελος του κυπριακού λαού και συνέβαλε στη στήριξη της Κυπριακής Δημοκρατίας, καθώς και στην αποτελεσματικότερη προσαρμογή στις υποχρεώσεις που ανέλαβε η Κύπρος με την ένταξή της στην Ευρωπαϊκή Ένωση και την υιοθέτηση του ευρωπαϊκού κεκτημένου.

Δεν είναι λοιπόν τυχαίο που έρευνα, η οποία πραγματοποιήθηκε τον Μάιο του 2013, ανέδειξε τον Συνεργατισμό να χαίρει του 45,1% της εμπιστοσύνης των πολιτών στο χρηματοπιστωτικό σύστημα της Κύπρου. Άλλωστε, αυτό επιβεβαιώνεται και από το μερίδιο καταθέσεων σε ευρώ από κύπριους πολίτες, περίπου της τάξης του 40%, το οποίο κατέχει το Συνεργατικό Κίνημα στο χρηματοπιστωτικό σύστημα της Κύπρου.

Παρά τις δυσμενείς συνθήκες που επικρατούν στο χρηματοπιστωτικό μας σύστημα, είναι πεποίθηση όλων μας, ότι η ενίσχυση της κεφαλαιακής επάρκειας των Σ.Π.Ι., με απόκτηση κεφαλαίων €1.5 δισ. από την Κυπριακή Δημοκρατία προς ικανοποίηση των απαιτήσεων της Τρόικας, καθώς και η αποτελεσματικότερη λειτουργία και ανταγωνιστικότητά τους, θα καταστήσει τα Σ.Π.Ι. ικανά να ενισχύσουν τη θέση τους στην αγορά και να δημιουργήσουν τις κατάλληλες συνθήκες για αξιοποίηση της δυνατότητας εξαγοράς των μετοχών από το Κράτος, έτσι ώστε η κυριότητα των Σ.Π.Ι. να επανέλθει στα μέλη τους. Για την επιτυχία της όλης προσπάθειας, σημαντικό είναι να διατηρηθεί το ανθρώπινο πρόσωπο και η φυσιογνωμία του Συνεργατικού Κινήματος.

Βελτίωση και ενίσχυση πρέπει, επίσης, να επέλθει στις Συνεργατικές Εταιρείες, οι οποίες δραστηριοποιούνται σε άλλους τομείς, όπως είναι ο καταναλωτικός και προμηθευτικός τομέας, ο τομέας διάθεσης και εμπορίας γεωργικών και κτηνοτροφικών προϊόντων, ο τομέας μεταποίησης, καθώς και ο τομέας των υπηρεσιών. Περαιτέρω, ο Συνεργατικός Θεσμός πρέπει να αξιοποιήσει όλες τις δυνατότητες και ευκαιρίες που του παρέχονται για δραστηριοποίησή του σε νέους τομείς προς όφελος της κοινωνίας.

Παρά τις οικονομικές δυσκολίες που η Κύπρος και ο λαός της αντιμετωπίζουν, απαιτείται αισιοδοξία, σθένος και αποφασιστικότητα στην προσπάθεια του Συνεργατικού Κινήματος να συμβάλει στην αντιμετώπιση της οικονομικής ύφεσης, καθώς και της μείωσης του μεγάλου ποσοστού ανεργίας που μαστιίζουν τη χώρα μας. Χαρακτηριστικό παράδειγμα είναι η συνεχής στήριξη των μικρομεσαίων επιχειρήσεων, μέσω της Συνεργατικής Κεντρικής Τράπεζας Λτδ, με τη συμμετοχή της σε διάφορα χρηματοδοτικά προγράμματα της Ευρωπαϊκής Ένωσης.

Είναι σημαντικό να αναφερθεί ότι, μεταξύ των κοινωνικών μέτρων που εξήγγειλε ο Πρόεδρος της Δημοκρατίας, περιλαμβάνεται και η ανάπτυξη του τομέα της κοινωνικής οικονομίας, στην οποία η Ευρωπαϊκή Ένωση και η Διεθνής Κοινότητα αποδίνουν μεγάλη σημασία, γεγονός το οποίο διαφαίνεται και από την ανακήρυξη του 2012, ως Διεθνές Έτος Συνεργατισμού, από τον Οργανισμό Ηνωμένων Εθνών. Το Συνεργατικό Κίνημα, ως σημαντικό μέρος της κοινωνικής οικονομίας, μπορεί να συμβάλει εποικοδομητικά στην επίλυση των κοινωνικών και οικονομικών προβλημάτων για έξοδο της χώρας από την οικονομική κρίση και επανεκκίνηση της οικονομίας.

Για την επίτευξη του πιο πάνω στόχου, απαιτείται, όσο ποτέ άλλοτε, η συνεργασία και η αλληλεγγύη των συνεργατικών φορέων προς αξιοποίηση του έργου που επιτελέστηκε στα 104 χρόνια ζωής και προσφοράς του Συνεργατικού Κινήματος.

Παρά τις δύσκολες στιγμές που περνούμε, με συλλογικότητα, αλληλοβοήθεια και σκληρή δουλειά, δεν έχω καμιά αμφιβολία ότι ενωμένο το Συνεργατικό Κίνημα θα τα καταφέρει. Άλλωστε, αυτά δεν είναι χαρακτηριστικά άγνωστα για τους συνεργατιστές.

Κωνσταντίνος Λύρας

Έφορος Υπηρεσίας Συνεργατικών Εταιρειών

ΠΕΡΙΕΧΟΜΕΝΑ

1. Μεταφορά των Αρμοδιοτήτων Αδειοδότησης, Ρύθμισης και Εποπτείας των Συνεργατικών Πιστωτικών Ιδρυμάτων από την Υπηρεσία Συνεργατικών Εταιρειών στην Κεντρική Τράπεζα της Κύπρου	10
2. Επιτροπή της Υπηρεσίας Συνεργατικών Εταιρειών	11
3. Η Συμβολή του Συνεργατικού Κινήματος στην Οικονομική και Κοινωνική Ανάπτυξη της Κύπρου	12
3.1. Διαχρονική Προσφορά	12
3.2. Μεταρρυθμίσεις και Διαρθρωτικές Αλλαγές	13
3.3. Μέτρα Ενίσχυσης	14
3.4. Τρέχουσες Εξελίξεις	15
4. Υπηρεσία Εποπτείας και Ανάπτυξης Συνεργατικών Εταιρειών (Υ.Ε.Α.Σ.Ε.)*	16
4.1. Όραμα	16
4.2. Αποστολή	16
4.3. Πολιτική	16
4.4. Στόχοι	16
4.5. Δομή και Οργάνωση	17
5. Δραστηριότητες του Συνεργατικού Κινήματος και της Υ.Ε.Α.Σ.Ε.	21
5.1. Ανασκόπηση	21
5.2. Συγχωνεύσεις	23
5.3. Συνεργατική Κεντρική Τράπεζα Λτδ - Κεντρικός Φορέας	24
5.4. Νομοθεσία και Ρυθμιστικό Πλαίσιο	28
5.5. Συστήματα Πληροφορικής και Τεχνολογίας	33
5.6. Εποπτεία και Ρύθμιση Συνεργατικών Πιστωτικών Ιδρυμάτων (Σ.Π.Ι.)	36
5.6.1. Οργάνωση Τομέα Εποπτείας και Ρύθμισης Σ.Π.Ι.	36
5.6.2. Παρακολούθηση (off-site monitoring) Σ.Π.Ι.	38
5.6.3. Επιτόπια Επιθεώρηση και Έλεγχος Σ.Π.Ι.	38
5.7. Εποπτεία και Ρύθμιση Συνεργατικών Εταιρειών Διαφόρων Τύπων	39
5.7.1. Καταναλωτικός και Προμηθευτικός Τομέας	40
5.7.2. Τομέας Διάθεσης και Εμπορίας Γεωργικών και Κτηνοτροφικών Προϊόντων	42
5.7.3. Τομέας Μεταποίησης	43
5.7.4. Τομέας Υπηρεσιών	45
5.8. Διοίκηση, Συντονισμός της Υ.Ε.Α.Σ.Ε. και Υποστήριξη, Ανάπτυξη των Συνεργατικών Εταιρειών	49
5.8.1. Ανάπτυξη και Υποστήριξη των Συνεργατικών Εταιρειών	49
5.8.2. Διοίκηση και Συντονισμός της Υ.Ε.Α.Σ.Ε.	51
6. Προβλέψεις, Προσδοκίες και Προοπτικές	53
7. Παραρτήματα	55

* Υ.Ε.Α.Σ.Ε.: Με τροποποίηση της Νομοθεσίας τον Δεκέμβριο του 2012, η Υ.Ε.Α.Σ.Ε. μετονομάστηκε σε Υπηρεσία Εποπτείας Συνεργατικών Εταιρειών (Υ.Ε.Σ.Ε.) και τον Σεπτέμβριο του 2013 σε Υπηρεσία Συνεργατικών Εταιρειών (Υ.Σ.Ε.)

ΠΙΝΑΚΕΣ – ΔΙΑΓΡΑΜΜΑΤΑ – ΠΑΡΑΡΤΗΜΑΤΑ

ΠΙΝΑΚΕΣ

3.3.1.	Συγκεντρωτικά Στοιχεία Σ.Κ.Τ. Λτδ και Σ.Π.Ι.	15
4.5.1.	Θέσεις Προσωπικού Υ.Ε.Α.Σ.Ε. και Κατανομή τους κατά Τομέα	18
4.5.2.	Προϋπολογισμός Δαπανών της Υ.Ε.Α.Σ.Ε.	20
5.1.1.	Καταθέσεις, Δάνεια και Ίδια Κεφάλαια των Σ.Π.Ι.	21
5.1.2.	Ανάλυση Δανείων κατά Οικονομική Δραστηριότητα	21
5.3.1.	Στοιχεία Συνεργατικής Κεντρικής Τράπεζας Λτδ	25
5.3.2.	Συγκεντρωτικά Στοιχεία Σ.Κ.Τ. Λτδ /Κ.Φ. και Συνδεδεμένων Σ.Π.Ι.	28
5.7.1.1.	Αγορές και Πωλήσεις Αγαθών για Κάλυψη Βασικών Αναγκών	40
5.7.1.2.	Καταναλωτικός και Προμηθευτικός Τομέας - Αγορές και Πωλήσεις	42
5.7.2.1.	Τομέας Διάθεσης και Εμπορίας Γεωργικών και Κτηνοτροφικών Προϊόντων - Πωλήσεις	43
5.7.3.1.	Τομέας Μεταποίησης - Πωλήσεις	45
5.8.1.1.	Διεκπεραίωση Εργασιών του Κλάδου Ανάπτυξης και Υποστήριξης Συνεργατικών Εταιρειών	51

ΔΙΑΓΡΑΜΜΑΤΑ

4.5.1.	Οργανόγραμμα Υ.Ε.Α.Σ.Ε.	19
5.1.1.	Ανάλυση Δανείων κατά Οικονομική Δραστηριότητα	21

ΠΑΡΑΡΤΗΜΑΤΑ

7.1.α.	Συνοπτικός Κατάλογος Εγγεγραμμένων Συνεργατικών Εταιρειών – 31.12.2012	56
7.1.β.	Κατάλογος Εγγεγραμμένων Συνεργατικών Εταιρειών κατά Επαρχία και Τομέα Δραστηριότητας - 31.12.2012	56
7.2.	Κατάλογος Συγχωνεύσεων Συνεργατικών Πιστωτικών Εταιρειών (2002 -2012)	67
7.3.	Νομοθεσία και Κανονιστικές Αποφάσεις σε ισχύ κατά τις 31.12.2012	78
7.4.	Κατάλογος Εκτοπισμένων Μη Δραστηριοποιημένων Συνεργατικών Εταιρειών	80
7.5.	Κατάλογος Συνεργατικών Εταιρειών υπό Εκκαθάριση - 31.12.2012	87
7.6.	Κατάλογος Συνεργατικών Εταιρειών που Ενεγράφησαν ή Τέθηκαν υπό Εκκαθάριση ή Διαλύθηκαν κατά το 2012	91

* Υ.Ε.Α.Σ.Ε.: Με τροποποίηση της Νομοθεσίας τον Δεκέμβριο του 2012, η Υ.Ε.Α.Σ.Ε. μετονομάστηκε σε Υπηρεσία Εποπτείας Συνεργατικών Εταιρειών (Υ.Ε.Σ.Ε.) και τον Σεπτέμβριο του 2013 σε Υπηρεσία Συνεργατικών Εταιρειών (Υ.Σ.Ε.)

1. Μεταφορά των Αρμοδιοτήτων Αδειοδότησης, Ρύθμισης και Εποπτείας των Συνεργατικών Πιστωτικών Ιδρυμάτων από την Υπηρεσία Συνεργατικών Εταιρειών στην Κεντρική Τράπεζα της Κύπρου

Σύμφωνα με τον περί Συνεργατικών Εταιρειών (Τροποποιητικό) (Αρ. 4) Νόμο του 2013 (Ν.107(Ι)/2013) και τον περί Εργασιών Πιστωτικών Ιδρυμάτων (Τροποποιητικό) (Αρ. 3) Νόμο του 2013, οι οποίοι έχουν δημοσιευθεί στην Επίσημη Εφημερίδα της Δημοκρατίας στις 9.9.2013, οι αρμοδιότητες για την αδειοδότηση, ρύθμιση και εποπτεία των Συνεργατικών Πιστωτικών Ιδρυμάτων (Σ.Π.Ι.) μεταφέρονται από την Υπηρεσία Συνεργατικών Εταιρειών (Υ.Σ.Ε.) στην Κεντρική Τράπεζα της Κύπρου (Κ.Τ.Κ.).

Η Υ.Σ.Ε. παραμένει η αρμόδια Αρχή για θέματα εγγραφής συνεργατικών εταιρειών, λειτουργίας όλων των συνεργατικών εταιρειών στη βάση των συνεργατικών αρχών και της Συνεργατικής Νομοθεσίας, όπως αυτή τροποποιείται κατά περιόδους, για θέματα διασφάλισης της συνετούς διαχείρισης των συνεργατικών εταιρειών που δραστηριοποιούνται σε διάφορους τομείς, εκτός του πιστωτικού, καθώς και για θέματα γενικότερης προώθησης του συνεργατικού θεσμού στην Κύπρο.

Με βάση την πιο πάνω τροποποίηση του περί Συνεργατικών Εταιρειών Νόμου, εισάγονται, επίσης, ρυθμίσεις που αφορούν:

- Την ανακεφαλαιοποίηση της Συνεργατικής Κεντρικής Τράπεζας (Σ.Κ.Τ.) Λτδ και των Σ.Π.Ι. μέσω της απόκτησης κεφαλαίου της Σ.Κ.Τ. Λτδ από την Κυπριακή Δημοκρατία. Για τον σκοπό αυτό προνοείται η έκδοση συνήθων μετοχών, οι οποίες είναι δυνατόν να κατέχονται και από μη μέλη της Σ.Κ.Τ. Λτδ/Σ.Π.Ι. και οι οποίες φέρουν μία ψήφο ανά μετοχή.
- Την κατάργηση όλων των κανονιστικών αποφάσεων, οδηγιών και κατευθυντήριων γραμμών που εκδόθηκαν από την Υ.Σ.Ε., δυνάμει των καταργούμενων διατάξεων του βασικού Νόμου.
- Την κατάργηση των περί Συνεργατικών Εταιρειών (Σύσταση και Λειτουργία Σχεδίου Προστασίας Καταθέσεων) Θεσμών του 2000 έως 2009 και υπαγωγή του Ταμείου Προστασίας Καταθέσεων των Σ.Π.Ι. υπό το Σχέδιο Προστασίας Καταθέσεων και Εξυγίανσης Πιστωτικών και Άλλων Ιδρυμάτων, του οποίου τη διαχείριση ασκεί Διαχειριστική Επιτροπή που αποτελείται από στελέχη της Κ.Τ.Κ. και του Υπουργείου Οικονομικών.

Περαιτέρω, οποιαδήποτε αναφορά σε οποιονδήποτε νόμο, κανονισμό ή οδηγία, όσον αφορά τις αρμοδιότητες της Υ.Σ.Ε. για αδειοδότηση, ρύθμιση, εποπτεία και λήψη εποπτικών μέτρων σε σχέση με οποιοδήποτε ίδρυμα, εταιρεία ή οργανισμό (όπως είναι η παροχή επενδυτικών υπηρεσιών από τα Σ.Π.Ι., η δυνατότητα ίδρυσης συνεργατικών εταιρειών ως ιδρύματα ηλεκτρονικού χρήματος, καθώς και η εφαρμογή από τα Σ.Π.Ι. των προνοιών του περί Ιδρύματος Ηλεκτρονικού Χρήματος Νόμου, του περί Υπηρεσιών Πληρωμών Νόμου και του περί της Παρεμπόδισης και Καταπολέμησης της Νομιμοποίησης Εσόδων από Παράνομες Δραστηριότητες Νόμου), διαγράφεται, αφού οι εν λόγω αρμοδιότητες ασκούνται, στο εξής, από την Κ.Τ.Κ. και συνεπώς οποιαδήποτε οδηγία εκδόθηκε δυνάμει των εν λόγω νόμων από την Υ.Σ.Ε. καταργείται και εφαρμόζεται η αντίστοιχη οδηγία της Κ.Τ.Κ.

2. Επιτροπή της Υπηρεσίας Συνεργατικών Εταιρειών



Από αριστερά: Θ. Χ"Ττοφής, Τ. Κουφάρης, Κ. Λύρας, Γ. Ιακώβου και Μ. Μιχαήλ.

- **Κωνσταντίνος Λύρας** - Πρόεδρος
Έφορος της Υπηρεσίας Συνεργατικών Εταιρειών
Επαναδιορισμός για πενταετή θητεία: 16.7.2009 - 15.7.2014
- **Γιάγκος Ιακώβου** - Μέλος
Πρώην Ανώτερος Διευθυντής της Κεντρικής Τράπεζας της Κύπρου
Επαναδιορισμός για πενταετή θητεία: 10.9.2008 - 9.9.2013
- **Θεοδότης Χ"Ττοφής** - Μέλος
Εγκεκριμένος Λογιστής
Επαναδιορισμός για πενταετή θητεία: 10.9.2008 - 9.9.2013
- **Μιχάλης Π. Μιχαήλ** - Μέλος
Εγκεκριμένος Λογιστής
Επαναδιορισμός για πενταετή θητεία: 2.12.2011 - 1.12.2016
- **Τάκης Κουφάρης** - Μέλος
Εγκεκριμένος Λογιστής
Επαναδιορισμός για πενταετή θητεία: 2.12.2011 - 1.12.2016

Σημ.: Με τη λήξη της θητείας των δύο εκ των τεσσάρων μελών της Επιτροπής στις 9.9.2013, υπέβαλαν παραίτηση και τα άλλα δυο μέλη της Επιτροπής. Αναμένεται απόφαση του Υπουργικού Συμβουλίου σε σχέση με τον διορισμό νέων μελών στην Επιτροπή.

3. Η Συμβολή τού Συνεργατικού Κινήματος στην Οικονομική και Κοινωνική Ανάπτυξη της Κύπρου

3.1. Διαχρονική Προσφορά

«Η ίδρυση του Συνεργατικού Κινήματος της Κύπρου, στις αρχές του εικοστού αιώνα, ήταν η πιο ουσιαστική αντίδραση της κοινωνίας ενάντια στην οικονομική και κοινωνική καταπίεση του ατόμου και, κυρίως, ενάντια στο φαινόμενο της τοκογλυφίας. Η μακρόχρονη παραμονή της Κύπρου υπό τον ζυγό ξένων κατακτητών είχε καθοριστικές επιπτώσεις για την κυπριακή κοινωνία»¹. Το κοινωνικό σύστημα που επιβλήθηκε στον λαό τής Κύπρου ανέκοπτε κάθε φιλοπρόοδη προσπάθεια και αναχαίτιζε κάθε ατομική πρωτοβουλία. Μέσα σ' αυτές τις δύσκολες συνθήκες, τέθηκε σε εφαρμογή ο Συνεργατικός Θεσμός, ο οποίος με επίκεντρό του τον άνθρωπο, διαδραμάτισε σημαντικό ρόλο, τόσο στην οικονομική ανάπτυξη, όσο και στην κοινωνική πρόοδο του κυπριακού λαού.

Παρά τα σοβαρά προβλήματα που δημιούργησε η τουρκική εισβολή το 1974 και, στη συνέχεια, η κατοχή και ο εκτοπισμός του ενός τρίτου του κυπριακού πληθυσμού, το Συνεργατικό Κίνημα, ως πρωταγωνιστής, συνέβαλε καθοριστικά στη σημαντική μείωση του στεγαστικού προβλήματος που δημιουργήθηκε, παρά το σοβαρό πλήγμα που το ίδιο είχε υποστεί, απαλλάσσοντας έτσι το Κράτος από πολλά προβλήματα και συμβάλλοντας, παράλληλα, στην ενίσχυση της κοινωνικής συνοχής, η οποία αποτελεί το αναγκαίο υπόβαθρο κάθε αναπτυξιακής δραστηριότητας.

Το κοινωνικό έργο του Συνεργατικού Κινήματος καλύπτει, σήμερα, όλες τις εκφάνσεις της κυπριακής κοινωνίας, διατηρώντας το ανθρώπινο πρόσωπό του.

Από την ίδρυσή του, το Συνεργατικό Κίνημα διέθετε σημαντικό μέρος των οικονομικών πόρων που είχε στη διάθεσή του για να καταστεί η παιδεία δικαίωμα όλων των πολιτών και όχι προνόμιο των λίγων. Η πολιτική τής χρηματοδότησης των εκπαιδευτικών αναγκών εφαρμόζεται σταθερά μέχρι σήμερα, παραμένοντας ψηλά στην κλίμακα των προτεραιοτήτων των συνεργατικών ιδρυμάτων.

Ο Συνεργατισμός, αντιλαμβανόμενος τη σημασία της αποταμίευσης, ως έναν από τους σπουδαιότερους παράγοντες άσκησης της αναπτυξιακής πολιτικής, μερίμνησε για τη λειτουργία των σχολικών Συνεργατικών Ταμειωτηρίων, τα οποία αξιοποιούνται από τους Λειτουργούς της εκπαίδευσης με τον καλύτερο τρόπο. Τα σχολικά Ταμειωτήρια που λειτουργούν, τόσο στη Δημοτική όσο και στη Μέση Εκπαίδευση, δημιουργούν αποταμιευτική συνείδηση στους νέους, διαμορφώ-

νοντας ανάλογα τον χαρακτήρα τους, με αποτέλεσμα το αποταμιευτικό πνεύμα στην Κύπρο να είναι αρκετά ανεπτυγμένο και η αποταμίευση να βρίσκεται σε ικανοποιητικά επίπεδα.

Με τη χορήγηση δανείων, το Συνεργατικό Κίνημα συνέβαλε στην ικανοποίηση των αναγκών στέγασης και υγείας, καθώς και των εκπαιδευτικών, επαγγελματικών, επενδυτικών, αγροτικών και καταναλωτικών αναγκών του κυπριακού λαού. Παράλληλα, η συμβολή του στην ανέγερση σχολείων μέσω της χορήγησης δανείων στο Κράτος, καθώς και στην κοινοτική ανάπτυξη μέσω της δανειοδότησης κοινοτικών έργων και έργων ανάπτυξης της υπαίθρου ήταν σημαντική.

Περαιτέρω, το Συνεργατικό Κίνημα συνέβαλε με καθοριστικό τρόπο, ανεξάρτητα από την πολιτική που εκάστοτε εφαρμόζεται στους επιμέρους τομείς, στη βασική κρατική επιδίωξη, η οποία δεν είναι άλλη από την αναβάθμιση της ευημερίας των πολιτών και η οποία ταυτίζεται πλήρως με τους σκοπούς και τις επιδιώξεις του Συνεργατικού Κινήματος. Η σημαντικότερη, όμως, υπηρεσία προς την πολιτεία, που συνήθως παραμένει αθέατη, είναι η μεγάλη συμβολή του Συνεργατικού Κινήματος στον περιορισμό πολλών κοινωνικών προβλημάτων, με αποτέλεσμα να διασφαλίζεται η κοινωνική συνοχή, η οποία αποτελεί τη βασικότερη προϋπόθεση για την απρόσκοπτη και αποτελεσματική άσκηση κάθε δραστηριότητας. Χαρακτηριστικό παράδειγμα είναι η συνεχής στήριξη των μικρομεσαίων επιχειρήσεων, μέσω της Συνεργατικής Κεντρικής Τράπεζας (Σ.Κ.Τ.) Λτδ, με τη συμμετοχή της σε διάφορα χρηματοδοτικά προγράμματα της Ευρωπαϊκής Ένωσης.

Επιπλέον, τόσο το Συνεργατικό Κίνημα, ως σύνολο, όσο και οι Συνεργατικές Εταιρείες, σε ατομική βάση, στηρίζουν ηθικά και οικονομικά τις προσπάθειες που καταβάλλονται από διάφορους φορείς για την καλλιέργεια του πολιτισμού και του αθλητισμού. Παράλληλα, συμμετέχουν ενεργά και έμπρακτα στις προσπάθειες που καταβάλλονται για τη βελτίωση της ποιότητας της ζωής σε κοινοτικό, περιφερειακό και εθνικό επίπεδο, συνεισφέροντας οικονομικά για φιλανθρωπικούς σκοπούς, καθώς και για δραστηριότητες κοινής ωφελείας.

Οι Συνεργατικές Εταιρείες αντιμετωπίζουν τα θέματα των ατόμων της τρίτης ηλικίας με τη δέουσα ευαισθησία, προσφέροντάς τους χαρά και καθιστώντας τη ζωή τους περισσότερο ευχάριστη με τη διοργάνωση διαφόρων ψυχαγωγικών δραστηριοτήτων. Παράλληλα, ο Συνεργατισμός κατανοώντας

¹ Πηγή: Συνεργατισμός 1909 – 2006 (Συνοπτική Θεώρηση)

πλήρως το γεγονός ότι το μέλλον της Κύπρου, σε μεγάλο βαθμό, εξαρτάται από την ποιότητα της νεολαίας και τις κατευθύνσεις που της δίνει η παρούσα γενιά, συμβάλλει σημαντικά και με ποικίλους τρόπους στην εξύψωση του ηθικού και του πολιτιστικού επιπέδου των νέων.

Τέλος, το Συνεργατικό Κίνημα συμβάλλει στην αντιπροσώπευση της Κύπρου στον διεθνή χώρο, συμμετέχοντας σε διάφορα διεθνή συνέδρια για θέματα Συνεργατισμού, μέσω της Παγκύπριας Συνεργατικής Συνομοσπονδίας Λτδ και της Συνεργατικής Κεντρικής Τράπεζας Λτδ.

3.2. Μεταρρυθμίσεις και Διαρθρωτικές Αλλαγές

Μέσα στο πλαίσιο μιας συνεχούς προσπάθειας για αναβάθμιση και εκσυγχρονισμό του, το Συνεργατικό Κίνημα εφάρμοσε διάφορες μεταρρυθμίσεις και διαρθρωτικές αλλαγές, οι οποίες έχουν ως απώτερο σκοπό την προστασία των μελών του και, γενικότερα, του ευρύτερου κοινού. Στο πλαίσιο αυτής της προσπάθειας και με βάση τη σχετική κοινοτική Οδηγία, καθώς και τις σχετικές πρόνοιες της συνεργατικής Νομοθεσίας, το Συνεργατικό Κίνημα εγκαθίδρυσε το 2000 το «Ταμείο Προστασίας Καταθέσεων Συνεργατικών Εταιρειών», με σκοπό την προστασία των καταθετών.

Μετά από την ένταξη της Κύπρου στην Ευρωπαϊκή Ένωση την 1η Μαΐου 2004, το Συνεργατικό Κίνημα προχώρησε στην υλοποίηση ενός συγκεκριμένου στρατηγικού σχεδίου αναδιάρθρωσης, το οποίο, σε μεγάλο βαθμό, βασιζόταν στις δεσμεύσεις που ανέλαβε έναντι της Ευρωπαϊκής Επιτροπής, κατά το στάδιο των προενταξιακών διαπραγματεύσεων. Ο στρατηγικός αυτός σχεδιασμός εφαρμόστηκε κατά τη μεταβατική περίοδο που ακολούθησε μέχρι τις 31.12.2007 και περιελάμβανε τα ακόλουθα:

- Την ενίσχυση της ανεξαρτησίας της Εποπτικής Αρχής.
- Τη δημιουργία Κεντρικού Φορέα, τον ρόλο του οποίου ανέλαβε η Συνεργατική Κεντρική Τράπεζα Λτδ και με τον οποίο συνδέθηκαν όλα τα Συνεργατικά Πιστωτικά Ιδρύματα (Σ.Π.Ι.), εκτός από ένα που παρέμεινε αυτοδύναμο.
- Την περαιτέρω ανάπτυξη συστημάτων και διαδικασιών εσωτερικού ελέγχου, καθώς και διαχείρισης κινδύνων.
- Τη μηχανογράφηση και τον εκσυγχρονισμό της υλικής και άλλης υποδομής των Σ.Π.Ι.
- Την προώθηση μεταρρυθμίσεων στα Σ.Π.Ι., περιλαμβανομένων και των συγχωνεύσεων.

Στόχος της υλοποίησης του πιο πάνω στρατηγικού σχεδιασμού ήταν ο εκσυγχρονισμός, τόσο της Υπηρεσίας, όσο και των Σ.Π.Ι., η βελτίωση της ανταγωνιστικότητας και της ευρωστίας των Σ.Π.Ι., ώστε να ενισχυθεί η εμπιστοσύνη και η σιγουριά των μελών και πελατών τους, καθώς και η καλύτερη εξυπηρέτηση και κάλυψη νέων αναγκών σε όλους τους τομείς.

Παράλληλα, το Συνεργατικό Κίνημα προχώρησε στη δημιουργία του Ταμείου Αλληλεγγύης, Στήριξης και Ανάπτυξης Εγγεγραμμένων Εταιρειών που διεξήγαγαν εργασίες Συνεργατικού Πιστωτικού Ιδρύματος. Το Ταμείο αυτό αποτελούσε την έμπρακτη εφαρμογή των συνεργατικών αρχών και αξιών και υπογράμμιζε την αλληλεγγύη, την αλληλοϋποστήριξη και τη συλλογικότητα μεταξύ των Συνεργατικών Εταιρειών.

Την 1η Ιανουαρίου 2008, η Κυπριακή Δημοκρατία εντάχθηκε στην Ευρωζώνη. Το Συνεργατικό Κίνημα ανταποκρίθηκε πλήρως και έγκαιρα σε όλες τις προκλήσεις που είχε να αντιμετωπίσει, όσον αφορά τις διάφορες ρυθμίσεις που απαιτούνταν για την αυτόματη μετατροπή χρηματικών ποσών από κυπριακές λίρες σε ευρώ, μέσω των μηχανογραφικών του συστημάτων. Παράλληλα, προχώρησε χωρίς καθυστέρηση στις απαιτούμενες σχετικές τροποποιήσεις, όσον αφορά τις διάφορες συμβάσεις, τους τραπεζικούς λογαριασμούς, τις επιταγές και τις αυτόματες ταμειακές μηχανές. Αποτέλεσμα του άριστου σχεδιασμού και της έγκαιρης υλοποίησής του, ήταν η συνέχιση της διεξαγωγής των εργασιών και της εξυπηρέτησης των μελών και πελατών του Συνεργατικού Κινήματος, χωρίς οποιαδήποτε προβλήματα.

Αναμφίβολα, η ενισχυμένη εποπτική ικανότητα της Υπηρεσίας Εποπτείας και Ανάπτυξης Συνεργατικών Εταιρειών, καθώς και το σύγχρονο εποπτικό σύστημα που εφαρμόστηκε με την ανεξαρτητοποίηση και την αναβάθμιση της Υπηρεσίας το 2004, συνέβαλαν καθοριστικά στη σταθερότητα των Σ.Π.Ι., ακόμη και υπό τις δύσκολες συνθήκες που επέφερε η διεθνής χρηματοοικονομική κρίση και οι μετέπειτα δυσμενείς εξελίξεις που σημειώθηκαν στην κυπριακή οικονομία από το 2008 μέχρι και το υπό επισκόπηση έτος.

3.3. Μέτρα Ενίσχυσης

Παρά τις δύσκολες οικονομικές και κοινωνικές συνθήκες που μαστίζουν τον τόπο μας τα τελευταία πέντε έτη, το Συνεργατικό Κίνημα της Κύπρου, κατά το 2012, όχι μόνο κατόρθωσε να αντέξει και να επιβιώσει της οικονομικής κρίσης, αλλά συνέχισε να πληροί όλους τους εποπτικούς δείκτες, προχώρησε με τη συνέχιση της αναδιάρθρωσης και του εκσυγχρονισμού του, αύξησε τις καταθέσεις του, συνέχισε την παραχώρηση δανείων αλλά και διατήρησε, σε ικανοποιητικά επίπεδα, τη ρευστότητά του, ενώ, παράλληλα, ενίσχυσε την κεφαλαιακή του βάση χωρίς να επηρεαστεί ιδιαίτερα η κερδοφορία του. Συγκεκριμένα, ο συντελεστής φερεγγυότητας του Κεντρικού Φορέα ενδυναμώθηκε, αφού ανήλθε σε 12,40% κατά τις 31.12.2012 σε σύγκριση με 11,82% και 10,44% που ήταν κατά τις 31.12.2011 και 31.12.2010, αντίστοιχα. Επίσης, το μέσο ποσοστό ρευστότητας των Σ.Π.Ι., κατά τις 31.12.2012, ήταν 26,01%, ποσοστό πάνω από το προβλεπόμενο 25%.

Σημαντικό ρόλο στη διατήρηση της εύρωστης και σταθερής θέσης του συνεργατικού πιστωτικού τομέα διαδραμάτισε το γεγονός ότι τα Σ.Π.Ι., βάσει της Συνεργατικής Νομοθεσίας, δεν επένδυσαν σε προϊόντα υψηλού κινδύνου στο εξωτερικό, καθώς και δεν βρέθηκαν εκτεθειμένα στα ελληνικά ομόλογα.

Μέσα από τις εν λόγω δυσμενείς οικονομικές και κοινωνικές εξελίξεις στην Κύπρο, το Συνεργατικό Κίνημα στην προσπάθειά του να παράσχει κάθε δυνατή διευκόλυνση στη χορήγηση δανείων στα μέλη του, καθώς και σε μικρομεσαίες επιχειρήσεις με ικανοποιητικούς όρους, συμμετείχε το 2009 στα δύο σχέδια του Υπουργείου Οικονομικών για διοχέτευση ρευστότητας στην αγορά και ενίσχυση των νοικοκυριών και των μικρομεσαίων επιχειρήσεων με το ποσό των €480 εκ., καθώς και για την αποκλιμάκωση των δανειστικών επιτοκίων, τα οποία αυξήθηκαν ως αποτέλεσμα της αύξησης του κόστους χρηματοδότησης και ως επακόλουθο των συνθηκών της κυπριακής αγοράς και της διεθνούς χρηματοοικονομικής κρίσης. Το 2010, το Συνεργατικό Κίνημα προώθησε σχέδιο ποσού ύψους €50 εκ. για χρηματοδότηση μικρομεσαίων επιχειρήσεων σε συνεργασία με την Ευρωπαϊκή Τράπεζα Επενδύσεων. Περαιτέρω, το 2011 συμμετείχε με δάνειο €8 εκ. από το Ευρωπαϊκό Ταμείο Επενδύσεων για στήριξη των πολύ μικρών επιχειρήσεων στο πλαίσιο του Ευρωπαϊκού Μηχανισμού Μικροχρηματοδοτήσεων "Progress".

Ο πιστωτικός τομέας του Συνεργατικού Κινήματος, ο οποίος έχει ως κύρια δραστηριότητά του την αποδοχή καταθέσεων από το κοινό και τη χορήγηση δανείων στα μέλη του, συνέχισε

και κατά το 2012, μέσα στο πλαίσιο των δυνατοτήτων του, να μεριμνά για την κάλυψη των κύριων αναγκών τους. Αξίζει να σημειωθεί, ότι το μερίδιο των καταθέσεων του συνεργατικού πιστωτικού τομέα στο χρηματοπιστωτικό σύστημα της Κύπρου από κατοίκους σε ευρώ αυξήθηκε σε 40,16% κατά τις 31.12.2012 από 38,43% που ήταν κατά τις 31.12.2011. Η εν λόγω αύξηση δικαιολογεί πλήρως την πρώτη θέση που έλαβε το Συνεργατικό Κίνημα με 66% σε δημοσκόπηση, όσον αφορά την εμπιστοσύνη του κυπριακού λαού προς τα χρηματοπιστωτικά ιδρύματα της Κύπρου, η οποία διεξήχθη τον Νοέμβριο του 2012. Περαιτέρω, το μερίδιό του στις καταθέσεις σε ευρώ και σε ξένο νόμισμα από κατοίκους και μη κατοίκους Κύπρου αυξήθηκε σε 21,62% κατά τις 31.12.2012 από 20,64% που ήταν κατά τις 31.12.2011. Η δανειοδοτική πολιτική των Συνεργατικών Πιστωτικών Ιδρυμάτων και η πιστωτική τους επέκταση τελεί σε συνάρτηση με την ικανότητά τους για άντληση καταθέσεων και διατήρηση της ρευστότητας σε ασφαλή επίπεδα. Ο Συνεργατισμός της Κύπρου συνέχισε κατά το 2012 την παραχώρηση δανείων, ασκώντας συντηρητική πιστωτική πολιτική και δίνοντας ιδιαίτερη προσοχή στη συνετή αξιολόγηση των χορηγήσεων, καθώς και στα δεδομένα της κάθε εταιρείας αλλά και της αγοράς. Οι χορηγήσεις του συνεργατικού πιστωτικού τομέα σε ευρώ σε κατοίκους Κύπρου, στο χρηματοπιστωτικό σύστημα, ανήλθε κατά τις 31.12.2012 σε 30,19% από 29,71% που ήταν κατά τις 31.12.2011. Το ποσοστό των συνολικών χορηγήσεων, σε ευρώ και σε ξένο νόμισμα, σε κατοίκους και μη κατοίκους Κύπρου ήταν, κατά τις 31.12.2012, 19,21%. Σημειώνεται ότι, το σύνολο των οικιστικών δανείων, κατά τις 31.12.2012, αντιπροσώπευε, περίπου, το 39,28% του συνόλου των δανείων που χορήγησε το Συνεργατικό Κίνημα.

Όπως έπραξε και σε άλλες δύσκολες στιγμές που αντιμετώπισε η κυπριακή οικονομία, το Συνεργατικό Κίνημα, κατά το 2012, συνέβαλε σημαντικά στην προσπάθεια διαφύλαξης της σταθερότητας του χρηματοπιστωτικού τομέα της Κύπρου, λαμβάνοντας όλα τα απαιτούμενα μέτρα. Μεταξύ άλλων, μερίμνησε για την αντιμετώπιση των επιπτώσεων της οικονομικής κρίσης στη χορήγηση πιστωτικών διευκολύνσεων και την προσέλκυση καταθέσεων, με απώτερο σκοπό, τόσο την προστασία της ρευστότητας και σταθερότητας των Σ.Π.Ι., όσο και την εξυπηρέτηση των μελών και πελατών τους για την κάλυψη των κύριων τους αναγκών.

Τα στοιχεία της Σ.Κ.Τ. Λτδ και των Σ.Π.Ι. σε συγκεντρωτική βάση, τα οποία αφορούν τα καθαρά λειτουργικά έσοδα, το λειτουργικό κέρδος, το ενεργητικό, τα ίδια κεφάλαια, τις καταθέσεις και τις χορηγήσεις δανείων, παρουσιάζονται στον Πίνακα 3.3.1.

ΠΙΝΑΚΑΣ 3.3.1. - ΣΥΓΚΕΝΤΡΩΤΙΚΑ ΣΤΟΙΧΕΙΑ Σ.Κ.Τ. ΛΤΔ ΚΑΙ Σ.Π.Ι. (€'000)

Στοιχεία	2010	2011	Μεταβολή 2010-2011 (%)	2012	Μεταβολή 2011-2012 (%)
Καθαρά Λειτουργικά Έσοδα	333.178	406.334	21,96	395.783	-2,60
Λειτουργικό Κέρδος	152.402	215.589	41,47	195.252	-9,43
Ενεργητικό	19.936.298	20.766.413	4,16	21.242.783	2,29
Ίδια Κεφάλαια	1.447.951	1.468.200	1,40	1.550.091	5,58
Καταθέσεις	13.489.794	14.229.072	5,48	15.087.008	6,03
Χορηγήσεις	13.045.208	13.901.499	6,56	13.997.752	0,69

Σημ.: Τα συγκεκριμένα στοιχεία των Σ.Π.Ι. περιλαμβάνουν και αυτά του Σ.Τ. Λεμεσού Λτδ, το οποίο κατά το 2012 λειτουργούσε ως αναγνωρισμένο αυτοδύναμο Σ.Π.Ι.

3.4. Τρέχουσες Εξελίξεις

Με την υπογραφή του Μνημονίου Συναντίληψης, μεταξύ της Κυπριακής Δημοκρατίας και της Τρόικας, (Ευρωπαϊκή Επιτροπή, Ευρωπαϊκή Κεντρική Τράπεζα και Διεθνές Νομισματικό Ταμείο), επήλθαν σημαντικές αλλαγές στο χρηματοπιστωτικό σύστημα της Κύπρου, περιλαμβανομένου και του Συνεργατικού Πιστωτικού Τομέα. Έγινε εφικτή η ανακεφαλαιοποίηση του Συνεργατικού Πιστωτικού Τομέα, με κύριο μέτοχο το Κράτος, και καταρτίστηκε Σχέδιο Αναδιάρθρωσής του. Το εν λόγω Σχέδιο περιλαμβάνει, μεταξύ άλλων, διαρθρωτικές και άλλες μεταρρυθμίσεις, συμπεριλαμβανομένων και περαιτέρω συγχωνεύσεων μεταξύ των Σ.Π.Ι. Με την ολοκλήρωση των συγχωνεύσεων, έχουν προκύψει, παγκύπρια, 18 νέα Σ.Π.Ι. με επαρκή κεφαλαιακή βάση και με μέγεθος που τους επιτρέπει να έχουν την απαραίτητη οργανωτική δομή και την πλήρη στελέχωση, έτσι που να διασφαλίζεται η σωστή εξυπηρέτηση των μελών και πελατών τους, αλλά και η προστασία των καταθέσεων.

Μέσα στο πλαίσιο εφαρμογής του Μνημονίου και με τροποποίηση της Συνεργατικής Νομοθεσίας τον Σεπτέμβριο του 2013, οι αρμοδιότητες για την αδειοδότηση, ρύθμιση και εποπτεία των Σ.Π.Ι. μεταφέρθηκαν από την Υπηρεσία Συνεργατικών Εταιρειών (Υ.Σ.Ε.) στην Κεντρική Τράπεζα της Κύπρου (Κ.Τ.Κ.), ούτως ώστε όλα τα χρηματοπιστωτικά ιδρύματα (εμπορικές τράπεζες και Σ.Π.Ι.) να υπάγονται σε μια εποπτική Αρχή, δεδομένης και της έναρξης λειτουργίας του ενιαίου εποπτικού μηχανισμού της Ευρωπαϊκής Κεντρικής Τράπεζας, τον Νοέμβριο του 2014.

Κατόπιν της πιο πάνω τροποποίησης της Συνεργατικής Νομοθεσίας, η Υ.Σ.Ε. παραμένει αρμόδια για τα πιο κάτω:

- Εγγραφή (registration) όλων των Συνεργατικών Εταιρειών (Σ.Π.Ι. και Διαφόρων Τύπων).

- Εγγραφή (registration) Ευρωπαϊκών Συνεργατικών Εταιρειών (European Cooperative Societies - S.C.E.).
- Έλεγχος και παρακολούθηση της εφαρμογής των συνεργατικών αρχών από όλες τις Συνεργατικές Εταιρείες (Σ.Π.Ι. και Διαφόρων Τύπων).
- Έλεγχος και παρακολούθηση της εφαρμογής του περί Συνεργατικών Εταιρειών Νόμου, καθώς και των Θεσμών που εκδίδονται δυνάμει αυτού από όλες τις Συνεργατικές Εταιρείες (Σ.Π.Ι. και Διαφόρων Τύπων).
- Προώθηση και διάδοση των συνεργατικών αρχών, καθώς και διασφάλιση της ομαλής λειτουργίας του συνεργατικού θεσμού στην Κύπρο.
- Έλεγχος της λειτουργίας και οικονομικής κατάστασης των Συνεργατικών Εταιρειών Διαφόρων Τύπων (μη πιστωτικού τομέα).
- Εκκαθαρίσεις Συνεργατικών Εταιρειών Διάφορων Τύπου, καθώς και εκκαθαρίσεις Σ.Π.Ι. που βρίσκονται ήδη σε εξέλιξη.
- Έκδοση προσωρινών διαταγμάτων μη αποξένωσης περιουσίας.
- Διαιτησίες προς επίλυση διαφορών.
- Διαχείριση των υποθέσεων των εκτοπισμένων Συνεργατικών Εταιρειών με βάση το σχετικό διάταγμα του Υπουργικού Συμβουλίου.
- Υποβολή εισηγήσεων στο αρμόδιο Υπουργείο και ετοιμασία νομοσχεδίων για τροποποίηση του περί Συνεργατικών Εταιρειών Νόμου, καθώς και των θεσμών που εκδίδονται δυνάμει αυτού, περιλαμβανομένης της εναρμόνισης με τις οδηγίες της Ευρωπαϊκής Ένωσης (ΕΕ) περί εταιρικού δικαίου, οι οποίες δυνατόν να εφαρμόζονται στα συνεργατικά ιδρύματα.
- Παρακολούθηση των εξελίξεων στην ΕΕ σε σχέση με τις Ευρωπαϊκές Συνεργατικές Εταιρείες (S.C.E.), καθώς και του περί εταιρικού δικαίου, που δυνατόν να επηρεάζουν τα συνεργατικά ιδρύματα.

4. Υπηρεσία Εποπτείας και Ανάπτυξης Συνεργατικών Εταιρειών (Υ.Ε.Α.Σ.Ε.)

Το 1935, η αποικιοκρατική Κυβέρνηση δια Νόμου προχώρησε στη σύσταση του Τμήματος Συνεργατικής Ανάπτυξης, του οποίου αρμοδιότητα ήταν η ανάπτυξη και η στήριξη των Συνεργατικών Εταιρειών στην Κύπρο. Από την Ανεξαρτησία της Κυπριακής Δημοκρατίας, το 1960, μέχρι και την αποχώρηση της τουρκοκυπριακής κοινότητας από τη διακυβέρνηση του Κράτους, υφίσταντο δύο Τμήματα Συνεργατικής Ανάπτυξης. Το ένα υπαγόταν στην Ελληνοκυπριακή Κοινοτική Συνέλευση και το άλλο στην Τουρκοκυπριακή Κοινοτική Συνέλευση. Με την ψήφιση του Νόμου περί Συνεργατικών Εταιρειών το 1985, το Τμήμα Συνεργατικής Ανάπτυξης είχε υπό την αρμοδιότητά του, ως Τμήμα του Υπουργείου Εμπορίου και Βιομηχανίας, τόσο την ανάπτυξη των Συνεργατικών Εταιρειών, όσο και την εποπτεία τους, συμβάλλοντας στη δημιουργία ενός ισχυρού Συνεργατικού Κινήματος. Τον Ιούλιο 2003, με την ανεξαρτητοποίηση και εγκαθίδρυση της Υπηρεσίας Εποπτείας και Ανάπτυξης Συνεργατικών Εταιρειών (Υ.Ε.Α.Σ.Ε.), ως αρμόδια Εποπτική Αρχή των Συνεργατικών Εταιρειών, η ανάπτυξη και η εποπτεία των Συνεργατικών Εταιρειών συνεχίστηκαν σε αναβαθμισμένο επίπεδο με την Υ.Ε.Α.Σ.Ε. να είναι πλήρως εναρμονισμένη με το κοινοτικό κεκτημένο και να έχει ενισχυμένη διοικητική και εποπτική ικανότητα στη βάση της Συνεργατικής Νομοθεσίας και των διεθνών αναγνωρισμένων Συνεργατικών Αρχών.

Σημειώνεται ότι, η πληροφόρηση που παρέχεται στις πιο κάτω ενότητες είναι με βάση τα δεδομένα και τη Νομοθεσία που ίσχυαν κατά το επισκόπησή της.

4.1. Όραμα

Το όραμα της Υ.Ε.Α.Σ.Ε. είναι η συνεχής αναβάθμιση και ευρωστία των Συνεργατικών Εταιρειών, μέσα από την αποτελεσματική εποπτεία και τη συνεχή υποστήριξή τους. Πρωταρχικός στόχος είναι η διασφάλιση της ομαλής και εύρυθμης λειτουργίας των Συνεργατικών Εταιρειών, καθώς και η διατήρηση και ενίσχυση της εμπιστοσύνης του κοινού προς το Συνεργατικό Κίνημα, ώστε αυτό να συνεχίσει να διαδραματίζει τον σημαντικό οικονομικό, κοινωνικό και πολιτιστικό του ρόλο.

4.2. Αποστολή

Η Υ.Ε.Α.Σ.Ε. έχει ως αποστολή τη διασφάλιση της εύρυθμης και ομαλής λειτουργίας των Συνεργατικών Εταιρειών, μέσα από τη συνεχή βελτίωση της διοικητικής, λειτουργικής και οργανωτικής τους ικανότητας και βασιζόμενη στους περί Συνεργατικών Εταιρειών Νόμους και Θεσμούς, καθώς και στις Κανονιστικές Αποφάσεις που εκδίδονται από την Επιτροπή Υ.Ε.Α.Σ.Ε.

4.3. Πολιτική

Η πολιτική της Υ.Ε.Α.Σ.Ε. επικεντρώνεται, τόσο στη συνεχή ενίσχυση της εποπτικής ικανότητας και αποτελεσματικότητας της Υπηρεσίας, όσο και στον εκσυγχρονισμό και την αναβάθμιση των Συνεργατικών Εταιρειών. Στόχος είναι η ενίσχυση της ανταγωνιστικής τους ικανότητας στους τομείς που δραστηριοποιούνται, ιδιαίτερα μέσα στο νέο ανταγωνιστικό περιβάλλον που έχει διαμορφωθεί με την ένταξη της Κύπρου στην Ευρωπαϊκή Ένωση και την ελευθεροποίηση της κυπριακής αγοράς.

4.4. Στόχοι

Οι στόχοι της Υ.Ε.Α.Σ.Ε. απορρέουν από την αποστολή της Υπηρεσίας και τις δεσμεύσεις που έχει αναλάβει για συνεχή εναρμόνιση των Συνεργατικών Εταιρειών με το κοινοτικό κεκτημένο. Οι στόχοι αυτοί παρατίθενται πιο κάτω:

1. Ενίσχυση του θεσμικού, οργανωτικού και λειτουργικού πλαισίου, μέσα από το οποίο τα Συνεργατικά Πιστωτικά Ιδρύματα (Σ.Π.Ι.) είναι ικανά να εναρμονίζονται πλήρως με τις κοινοτικές Οδηγίες, καθώς και να ανταποκρίνονται έγκαιρα στις προκλήσεις που δημιουργούνται από το νέο ανταγωνιστικό περιβάλλον.
2. Συνέχιση της αποτελεσματικής λειτουργίας του Κεντρικού Φορέα, ρόλο τον οποίο ανέλαβε η Συνεργατική Κεντρική Τράπεζα Λτδ, η οποία συμβάλλει στην καλύτερη αξιοποίηση των δυνατοτήτων των Σ.Π.Ι., καθώς και στη βελτίωση των προϊόντων και υπηρεσιών που παρέχονται στα μέλη και πελάτες τους.
3. Συνέχιση της ανασυγκρότησης και αναδιοργάνωσης των Σ.Π.Ι. για πλήρη προσαρμογή τους με το ευρωπαϊκό οικονομικό και κοινωνικό περιβάλλον, μέσω διαρθρωτικών και οργανωτικών μεταρρυθμίσεων, συμπεριλαμβανομένων και των συγχωνεύσεων, πάνω σε γεωγραφική ή/και λειτουργική βάση.
4. Συνεχής αναβάθμιση της Υ.Ε.Α.Σ.Ε., τόσο τεχνολογικά, όσο και σε προσοντούχο προσωπικό, για ενίσχυση της εποπτικής και διοικητικής της ικανότητας, με βάση τις σχετικές κοινοτικές Οδηγίες και τη σχετική Νομοθεσία.
5. Συνεχής ανάπτυξη και βελτίωση των μηχανογραφικών της συστημάτων για έγκαιρη και έγκυρη πληροφόρηση, καθώς και για την ενίσχυση του εποπτικού της έργου.
6. Προώθηση της συνεχούς επαγγελματικής κατάρτισης, εκπαίδευσης και επιμόρφωσης του προσωπικού της Υ.Ε.Α.Σ.Ε. και των Σ.Π.Ι., ώστε να είναι σε θέση να ανταποκρίνονται επαρκώς στις νέες απαιτήσεις και προκλήσεις.
7. Ορθολογική και τεχνολογική αναβάθμιση των δραστηριοτήτων όλων των Συνεργατικών Εταιρειών, ιδιαίτερα στις περιπτώσεις Εταιρειών μικρού μεγέθους, καθώς και η προώθηση των μεταξύ τους συγχωνεύσεων έτσι, ώστε να

αποκτήσουν το «αναγκαίο εκτόπισμα» και να βελτιώσουν τη διοικητική, οργανωτική και λειτουργική τους ικανότητα.

8. Βελτίωση της ανταγωνιστικότητας των Συνεργατικών Εταιρειών μέσω της παροχής αναβαθμισμένων προϊόντων και υπηρεσιών, τόσο ποιοτικά όσο και ποσοτικά, καθώς και μέσω της αξιοποίησης των δυνατοτήτων της νέας τεχνολογίας που διαθέτει το Συνεργατικό Κίνημα, προς όφελος των μελών και πελατών του.
9. Αξιοποίηση των ευκαιριών και των μέσων που παρέχονται από την Ευρωπαϊκή Ένωση για περαιτέρω ενδυνάμωση του Συνεργατικού Θεσμού στην Κύπρο, δεδομένης και της σημαντικής θέσης του στο Συνεργατικό Κίνημα της Ευρώπης.
10. Διατήρηση και ενίσχυση, τόσο του κοινωνικού ρόλου, όσο και του ανθρωποκεντρικού χαρακτήρα του Συνεργατικού Κινήματος, σύμφωνα με τις διεθνείς συνεργατικές αξίες και αρχές.

4.5. Δομή και Οργάνωση

Έφορος Υπηρεσίας Εποπτείας και Ανάπτυξης Συνεργατικών Εταιρειών

Ο Έφορος Υπηρεσίας Εποπτείας και Ανάπτυξης Συνεργατικών Εταιρειών, με βάση την τροποποίηση του περί Συνεργατικών Εταιρειών Νόμου (Ν.123 (Ι) 2003), διορίζεται από το Υπουργικό Συμβούλιο για χρονική περίοδο πέντε ετών, η οποία είναι ανανεώσιμη.

Αρμοδιότητες του Εφόρου Υ.Ε.Α.Σ.Ε.

Ο Έφορος είναι το ανώτατο εκτελεστικό όργανο της Υπηρεσίας Εποπτείας και Ανάπτυξης Συνεργατικών Εταιρειών (Υ.Ε.Α.Σ.Ε.), διευθύνει και ελέγχει την Υπηρεσία και εφαρμόζει την πολιτική που καθορίζει, υπό την προεδρία του, η Επιτροπή της Υπηρεσίας. Επίσης, εποπτεύει την τήρηση των διατάξεων της σχετικής Νομοθεσίας και είναι αρμόδιος για τα πιο κάτω:

1. Τον έλεγχο της οργανωτικής διάρθρωσης, της οικονομικής επάρκειας, της φερεγγυότητας των Σ.Π.Ι., καθώς και την τήρηση από αυτά της εκάστοτε καθοριζόμενης επίσημης νομισματικής πολιτικής.
2. Τη συνεργασία, την ανταλλαγή πληροφοριών, καθώς και την επαλήθευση στοιχείων με άλλες αρμόδιες Αρχές της Κυπριακής Δημοκρατίας ή/και άλλων κρατών.
3. Τη λήψη μέτρων εξυγίανσης, την παύση της Επιτροπείας ή οποιουδήποτε αξιωματούχου, σε ενδεδειγμένες περιπτώσεις, καθώς και τον διορισμό εκκαθαριστή εγγεγραμμένων Συνεργατικών Εταιρειών που ασκούν εργασίες Συνεργατικού Πιστωτικού Ιδρύματος (Σ.Π.Ι.).
4. Την εποπτεία όλων των Σ.Π.Ι., περιλαμβανομένων και αυτών που εντάσσονται στον Κεντρικό Φορέα, καθώς και την ενοποιημένη εποπτεία αυτού.

Ιδιαίτερα, ο Έφορος έχει εξουσία:

1. Να χορηγεί, να αναστέλλει και να ανακαλεί άδεια λειτουργίας Σ.Π.Ι.,
2. να διενεργεί ελέγχους και να συλλέγει πληροφορίες, αναφορικά με τις εργασίες ή/και την οργανωτική διάρθρωση, την οικονομική επάρκεια και τη ρευστότητα των Σ.Π.Ι.,
3. να επιβάλλει τις προβλεπόμενες, σύμφωνα με τη σχετική Νομοθεσία, διοικητικές κυρώσεις,
4. να συνεργάζεται και να ανταλλάσσει πληροφορίες με άλλες δημόσιες Αρχές στη Δημοκρατία, καθώς και με αρμόδιες εποπτικές Αρχές άλλου κράτους μέλους ή τρίτης χώρας, αναφορικά με τις δραστηριότητες ή την οικονομική επάρκεια και τη ρευστότητα των Σ.Π.Ι., τις οποίες ελέγχει κατά τα οριζόμενα στη σχετική Νομοθεσία,
5. να γνωστοποιεί τις προϋποθέσεις υπό τις οποίες, για λόγους δημοσίου συμφέροντος, Σ.Π.Ι. που πρόκειται να εγκατασταθεί στη Δημοκρατία δύναται να διεξάγει εργασίες, και
6. να συνεργάζεται με την Κεντρική Τράπεζα της Κύπρου για την αποτελεσματική εφαρμογή από τα Σ.Π.Ι. των ρυθμίσεων που αφορούν τη νομισματική πολιτική.

Επιτροπή Υπηρεσίας Εποπτείας και Ανάπτυξης Συνεργατικών Εταιρειών

Η Επιτροπή Υπηρεσίας Εποπτείας και Ανάπτυξης Συνεργατικών Εταιρειών (Υ.Ε.Α.Σ.Ε.) ιδρύθηκε με βάση την τροποποίηση του περί Συνεργατικών Εταιρειών Νόμου (Ν.123 (Ι) 2003). Η Επιτροπή απαρτίζεται από τον Έφορο, ο οποίος προεδρεύει, ή τον αντικαταστάτη του, κατά τις διατάξεις του εδαφίου (1) του άρθρου 4Α των περί Συνεργατικών Εταιρειών Νόμων, και από τέσσερα άλλα μέλη, τα οποία διορίζονται από το Υπουργικό Συμβούλιο, εκ των οποίων τα δύο προέρχονται από κατάλογο διπλάσιου τουλάχιστον αριθμού προσώπων, τον οποίο υποβάλλει η Παγκύπρια Συνεργατική Συνομοσπονδία Λτδ. Η θητεία της Επιτροπής Υ.Ε.Α.Σ.Ε. είναι πενταετής με δικαίωμα ανανέωσης.

Αρμοδιότητες Επιτροπής Υ.Ε.Α.Σ.Ε.

Η Επιτροπή έχει τις ακόλουθες αρμοδιότητες:

1. Καθορίζει την πολιτική της Υπηρεσίας Εποπτείας και Ανάπτυξης Συνεργατικών Εταιρειών και εποπτεύει την εφαρμογή της.
2. Ρυθμίζει με κανονιστικής φύσεως αποφάσεις, θέματα που κατά τους περί Συνεργατικών Εταιρειών Νόμους έχει εξουσία να ρυθμίζει.
3. Υποβάλλει στο Υπουργικό Συμβούλιο προτάσεις για τη ρύθμιση θεμάτων που αυτό έχει εξουσία να ρυθμίζει, κατά τους περί Συνεργατικών Εταιρειών Νόμους.

4. Υποβάλλει στο Υπουργικό Συμβούλιο προτάσεις για τροποποιήσεις των περί Συνεργατικών Εταιρειών Νόμων ή/και των Θεσμών, οι οποίοι εκδίδονται δυνάμει των πιο πάνω Νόμων.
5. Ασκήι οποιοσδήποτε άλλες αρμοδιότητες της ανατίθενται από τους περί Συνεργατικών Εταιρειών Νόμους ή από οποιοσδήποτε άλλους Νόμους.

Οργάνωση και στελέχωση της Υ.Ε.Α.Σ.Ε.

Η Υπηρεσία Εποπτείας και Ανάπτυξης Συνεργατικών Εταιρειών (Υ.Ε.Α.Σ.Ε.) λειτουργεί με βάση την οργανωτική δομή που παρουσιάζεται στο **Διάγραμμα 4.5.1.** και απαρτίζεται από τους πιο κάτω Τομείς:

- Εποπτείας και Ρύθμισης Συνεργατικών Πιστωτικών Ιδρυμάτων (Σ.Π.Ι),
- Εποπτείας και Ρύθμισης Συνεργατικών Εταιρειών Διαφόρων Τύπων, και

- Διοίκησης, Συντονισμού της Υ.Ε.Α.Σ.Ε. και Υποστήριξης, Ανάπτυξης των Συνεργατικών Εταιρειών. Στον Τομέα αυτό περιλαμβάνονται, πέραν των κεντρικών γραφείων της Υπηρεσίας, και τέσσερα επαρχιακά γραφεία (Λεμεσού, Πάφου, Λευκωσίας και Λάρνακας), τα οποία προσφέρουν υπηρεσίες και στους άλλους δύο πιο πάνω Τομείς.

Στον **Πίνακα 4.5.1.** παρουσιάζεται η κατανομή του συνόλου των θέσεων προσωπικού στην Υ.Ε.Α.Σ.Ε., οι οποίες ανέρχονται σε 73. Οι θέσεις αυτές κατανέμονται σε 55 θέσεις Λειτουργών της Υ.Ε.Α.Σ.Ε., διαφόρων βαθμίδων, κατόπιν και της κατάρτησης μιας θέσης Λ.Ε.Α.Σ.Ε. σε σύγκριση με το 2011, σε 1 θέση Λειτουργού Γενικού Λογιστηρίου της Δημοκρατίας, σε 13 θέσεις Γενικού Γραμματειακού Προσωπικού, καθώς και σε 4 θέσεις Γενικού Βοηθητικού Προσωπικού του Τμήματος Δημόσιας Διοίκησης και Προσωπικού.

ΠΙΝΑΚΑΣ 4.5.1. - ΘΕΣΕΙΣ ΠΡΟΣΩΠΙΚΟΥ Υ.Ε.Α.Σ.Ε. ΚΑΙ ΚΑΤΑΝΟΜΗ ΤΟΥΣ ΚΑΤΑ ΤΟΜΕΑ

Θέσεις	Σύνολο θέσεων	Τομέας Εποπτείας και Ρύθμισης Συνεργατικών Πιστωτικών Ιδρυμάτων	Τομέας Εποπτείας και Ρύθμισης Συνεργατικών Εταιρειών Διαφόρων Τύπων	Τομέας Διοίκησης- Συντονισμού Υ.Ε.Α.Σ.Ε. και Υποστήριξης-Ανάπτυξης Συνεργατικών Εταιρειών
Πρώτοι Λ.Ε.Α.Σ.Ε. ¹	3	1	1	1
Ανώτεροι Λ.Ε.Α.Σ.Ε.	4	2	-	2
Λ.Ε.Α.Σ.Ε. Α΄	13	5	1	7
Πρώτοι Συνεργατικοί Λειτουργοί (Π.Σ.Λ.) ²	(3)	-	-	(3)
Λ.Ε.Α.Σ.Ε.	35	14	1	20
Σύνολο Θέσεων κατά Τομέα	55	22	3	30
Λειτουργός Γενικού Λογιστηρίου	1	-	-	1
Γενικό Γραμματειακό Προσωπικό	13	-	-	13
Γενικό Βοηθητικό Προσωπικό	4	-	-	4
Σύνολο	73	22	3	48

Σημ.: 1 Λειτουργοί Εποπτείας και Ανάπτυξης Συνεργατικών Εταιρειών

2 Στην οργανωτική δομή, οι θέσεις «Π.Σ.Λ.» περιλαμβάνονται σε αυτές του «Λ.Ε.Α.Σ.Ε. Α΄». Με την αφυπηρέτηση των λειτουργών που υπηρετούν στις θέσεις «Π.Σ.Λ.», αυτές θα καταργηθούν.

ΔΙΑΓΡΑΜΜΑ 4.5.1.

ΟΡΓΑΝΟΓΡΑΜΜΑ Υ.Ε.Α.Σ.Ε.

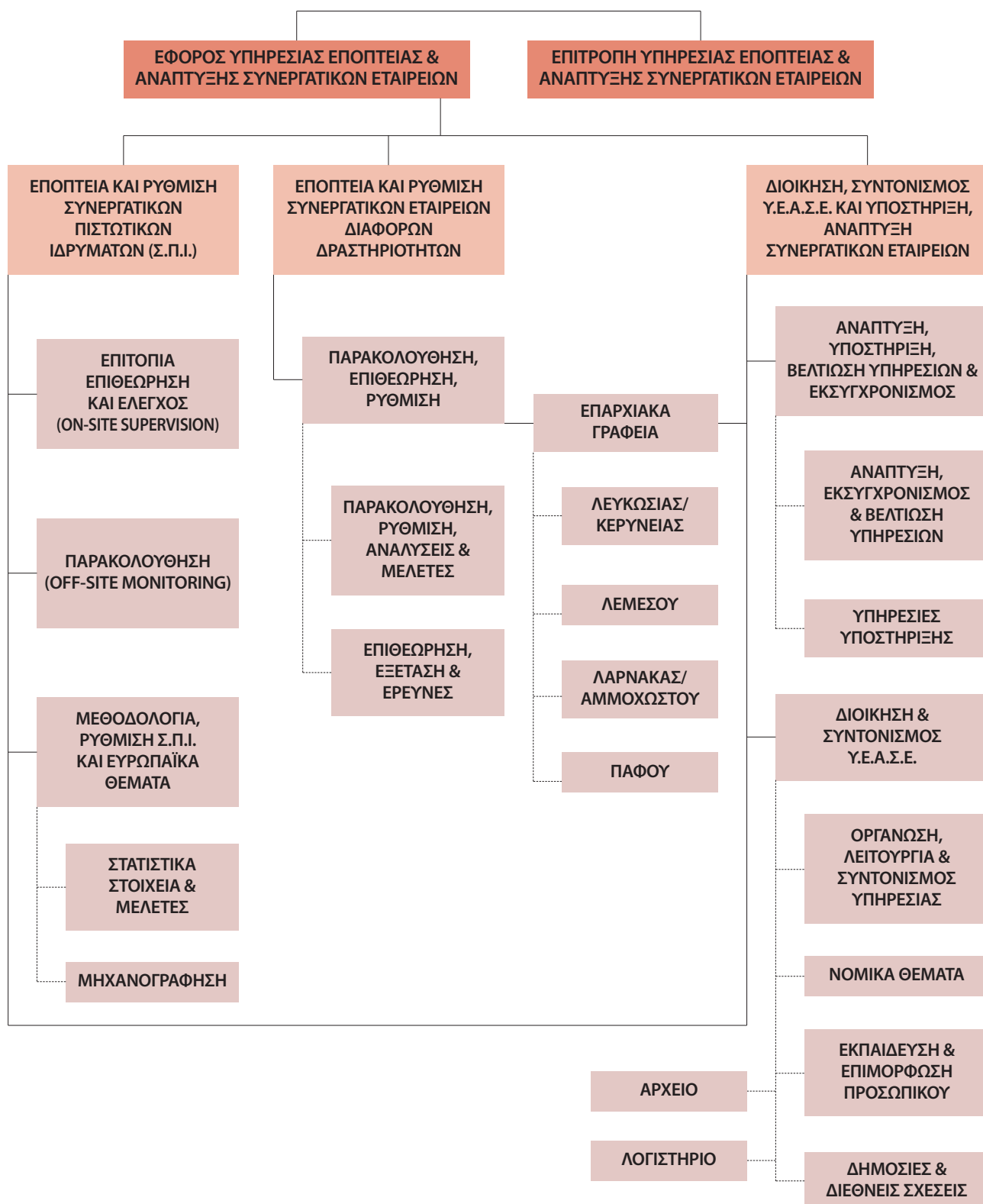

Προϋπολογισμός Δαπανών της Υ.Ε.Α.Σ.Ε.

Ο ετήσιος Προϋπολογισμός Δαπανών της Υπηρεσίας Εποπτείας και Ανάπτυξης Συνεργατικών Εταιρειών (Υ.Ε.Α.Σ.Ε.) καταρτίζεται από την Επιτροπή Υ.Ε.Α.Σ.Ε. και υποβάλλεται μέσω του Υπουργείου Οικονομικών στο Υπουργικό Συμβούλιο για έγκριση.

Το 84,84% του εγκεκριμένου Προϋπολογισμού Δαπανών για το έτος 2012, ποσό ύψους €2.880.617 αφορούσε τη μισθο-

δοσία του προσωπικού και το υπόλοιπο 15,16%, ποσό ύψους €514.725, αφορούσε δαπάνες για ενοίκια κτηρίων, €171.896 αγορά, συντήρηση και επιδιόρθωση εξοπλισμού, εκπαίδευση, σεμινάρια και συνέδρια προσωπικού, αγορά υπηρεσιών, οδοιπορικά, φωτισμός, καύσιμα, θέρμανση, τηλεφωνικά τέλη, αναλώσιμα και άλλα, ποσό ύψους €342.829. Ο Προϋπολογισμός Δαπανών της Υ.Ε.Α.Σ.Ε. για τα έτη 2010-2012 παρουσιάζεται στον Πίνακα 4.5.2.

ΠΙΝΑΚΑΣ 4.5.2. - ΠΡΟΫΠΟΛΟΓΙΣΜΟΣ ΔΑΠΑΝΩΝ Υ.Ε.Α.Σ.Ε.

ΤΑΚΤΙΚΕΣ ΚΑΙ ΑΝΑΠΤΥΞΙΑΚΕΣ ΔΑΠΑΝΕΣ	2010		2011		2012
	ΕΓΚΕΚΡΙΜΕΝΕΣ ΔΑΠΑΝΕΣ (€)	ΠΡΑΓΜΑΤΙΚΕΣ ΔΑΠΑΝΕΣ (€)	ΕΓΚΕΚΡΙΜΕΝΕΣ ΔΑΠΑΝΕΣ (€)	ΠΡΑΓΜΑΤΙΚΕΣ ΔΑΠΑΝΕΣ (€)	ΕΓΚΕΚΡΙΜΕΝΕΣ ΔΑΠΑΝΕΣ (€)
Μισθοδοσία Προσωπικού	2.660.016	2.559.761	2.824.985	2.778.950	2.880.617
Λειτουργικές και άλλες Δαπάνες:					
- Ενοίκια	171.684	153.842	177.000	154.026	171.896
- Άλλες Δαπάνες (Αγορά, Συντήρηση και Επιδιόρθωση Εξοπλισμού, Εκπαίδευση, Σεμινάρια και Συνέδρια Προσωπικού, Αγορά Υπηρεσιών, Οδοιπορικά, Φωτισμός, Καύσιμα, Θέρμανση, Τηλεφωνικά Τέλη, Αναλώσιμα, κτλ.)	493.184	345.259	376.718	341.198	342.829
Σύνολο	3.324.884	3.058.862	3.378.703	3.274.174	3.395.342

5. Δραστηριότητες του Συνεργατικού Κινήματος και της Υ.Ε.Α.Σ.Ε.

Η πληροφόρηση που παρέχεται στις πιο κάτω ενότητες είναι με βάση τα δεδομένα και τη Νομοθεσία που ίσχυαν κατά το επισκόπηση έτος.

5.1. Ανασκόπηση

Κατά τα έτος 2012, οι Συνεργατικές Εταιρείες, οι οποίες διαχωρίζονται σε πρωτοβάθμιες, δευτεροβάθμιες και τριτοβάθμιες, σε σχέση με το κατά πόσον έχουν μέλη φυσικά πρόσωπα ή Συνεργατικές Εταιρείες ή και από τα δύο, συνέχισαν το αξιόλογο έργο τους και την προσφορά τους προς τα μέλη και τους πελάτες τους. Η πρόοδος που σημειώθηκε, εν μέσω της οικονομικής κρίσης, στον πιστωτικό τομέα κατά έτη 2010-2012, όσον αφορά τη χορήγηση δανείων, την αποδοχή καταθέσεων, τη

συσσώρευση ιδίων κεφαλαίων, καθώς και τη σταδιακή εξέλιξη των μεριδίων χορήγησης δανείων από τα Συνεργατικά Πιστωτικά Ιδρύματα στους διάφορους τομείς δραστηριότητας της κυπριακής οικονομίας, παρουσιάζονται στους Πίνακες 5.1.1. και 5.1.2. καθώς και στο **Διάγραμμα 5.1.1.**

Παράλληλα, σημειώθηκαν καθοριστικές μεταρρυθμίσεις και αλλαγές στο Συνεργατικό Κίνημα, με βάση το στρατηγικό σχέδιο αναδιάρθρωσης, το οποίο, κυρίως, ήταν απόρροια των δεσμεύσεων που ανέλαβε η Κυπριακή Δημοκρατία έναντι της Ευρωπαϊκής Ένωσης κατά το στάδιο των προενταξιακών της διαπραγματεύσεων.

ΠΙΝΑΚΑΣ 5.1.1. - ΚΑΤΑΘΕΣΕΙΣ, ΔΑΝΕΙΑ ΚΑΙ ΙΔΙΑ ΚΕΦΑΛΑΙΑ ΤΩΝ Σ.Π.Ι. (€'000)

Στοιχεία	2010	2011	Μεταβολή 2010-2011 (%)	2012	Μεταβολή 2011-2012 (%)
Καταθέσεις	13.369.855	14.118.209	5,60	14.953.030	5,91
Δάνεια	11.143.254	11.970.031	7,42	12.487.481	4,32
Ίδια Κεφάλαια	1.207.870	1.258.996	4,23	1.282.600	1,87

Σημ.: Δεν συμπεριλαμβάνονται τα στοιχεία της Συνεργατικής Κεντρικής Τράπεζας Λτδ.

**ΠΙΝΑΚΑΣ 5.1.2. - ΑΝΑΛΥΣΗ ΔΑΝΕΙΩΝ
ΚΑΤΑ ΟΙΚΟΝΟΜΙΚΗ ΔΡΑΣΤΗΡΙΟΤΗΤΑ (€'000)**

Κατηγορία Δανείων	2010	2011	2012
Οικιστικά	4.478.311	4.758.419	4.905.596
Προσωπικά	4.171.398	4.457.650	4.533.129
Εμπορικά	2.161.293	2.391.890	2.644.310
Αγροτικά	197.790	213.620	234.735
Δημόσιες Αρχές	115.483	131.267	147.773
Άλλα	20.830	16.735	21.765
Σύνολο Δανείων	11.145.105	11.969.581	12.487.308

Σημ.: Δεν συμπεριλαμβάνονται οι χορηγήσεις δανείων της Συνεργατικής Κεντρικής Τράπεζας Λτδ.

**ΔΙΑΓΡΑΜΜΑ 5.1.1. – ΑΝΑΛΥΣΗ ΔΑΝΕΙΩΝ
ΚΑΤΑ ΟΙΚΟΝΟΜΙΚΗ ΔΡΑΣΤΗΡΙΟΤΗΤΑ - 2012**

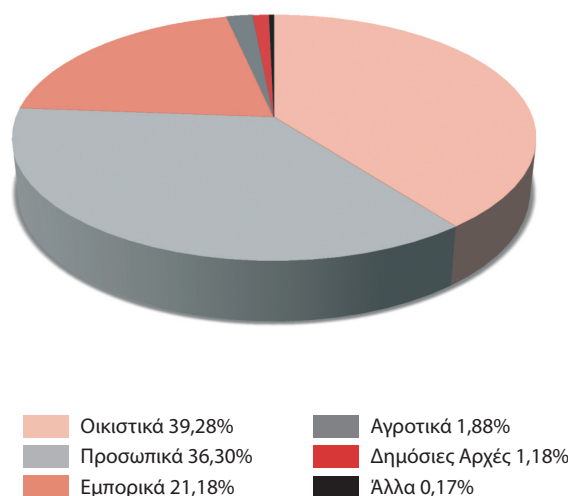

Τον Ιούλιο του 2003, το Τμήμα Συνεργατικής Ανάπτυξης του Υπουργείου Εμπορίου, Βιομηχανίας και Τουρισμού μετονομάστηκε σε Υπηρεσία Εποπτείας και Ανάπτυξης Συνεργατικών Εταιρειών (Υ.Ε.Α.Σ.Ε.) και κατέστη ανεξάρτητη εποπτική Αρχή. Στη συνέχεια, τον Ιούλιο του 2005, το υφιστάμενο προσωπικό της Υπηρεσίας στην πλειονότητά του αναβαθμίστηκε με βάση τα απαιτούμενα προσόντα των νέων θέσεων και δημιουργήθηκε νέα οργανωτική δομή (**Διάγραμμα 4.5.1.**).

Με την πλήρωση ακόμη 20 κενών μόνιμων θέσεων στις αρχές του 2010, η Υπηρεσία ενίσχυσε το ανθρώπινο δυναμικό της, ώστε να μπορεί να ανταποκρίνεται στον μέγιστο δυνατό βαθμό, στο έργο που επιτελεί.

Η πλήρης μηχανογράφηση των Σ.Π.Ι. έχει συμβάλει στην έγκαιρη και έγκυρη πληροφόρηση της Υ.Ε.Α.Σ.Ε. Περαιτέρω, η αναβάθμιση της μηχανογράφησης της Υπηρεσίας ενίσχυσε την εποπτική της ικανότητα, καθώς και τη δυνατότητά της για επεξεργασία στατιστικών στοιχείων και ετοιμασία σχετικών μελετών. Αξίζει να σημειωθεί ότι από το 2003 έχει δημιουργηθεί ξεχωριστός και πλήρως στελεχωμένος Τομέας Εποπτείας και Ρύθμισης Σ.Π.Ι., ο οποίος διεξάγει εποπτεία με βάση τα ευρωπαϊκά και διεθνή πρότυπα εποπτείας Χρηματοπιστωτικών Ιδρυμάτων. Στόχος είναι η διασφάλιση της σταθερότητας και της εύρυθμης λειτουργίας των Σ.Π.Ι., τόσο σε συγκεντρωτική, όσο και σε ατομική βάση.

Περαιτέρω, στο τέλος του 2007, η Υ.Ε.Α.Σ.Ε. σε συνεργασία με τη Συνεργατική Κεντρική Τράπεζα Λτδ (Σ.Κ.Τ.) και τους άλλους φορείς του Συνεργατικού Κινήματος, ολοκλήρωσε όλες τις απαραίτητες προετοιμασίες για τη δημιουργία του νομικού πλαισίου και των κανονισμών λειτουργίας του Κεντρικού Φορέα, τον ρόλο του οποίου ανέλαβε η Σ.Κ.Τ. Λτδ. Με την ανάληψη του ρόλου αυτού, από την 1η Ιανουαρίου 2008, η Σ.Κ.Τ. Λτδ εγγυάται τις καταθέσεις και τις λοιπές υποχρεώσεις των Σ.Π.Ι. που είναι συνδεδεμένα μαζί της. Σημειώνεται ότι, στις 9.2.2012, η ολομέλεια της Βουλής των Αντιπροσώπων, ενέκρινε ομόφωνα την τροποποίηση του άρθρου 92 των περί Συνεργατικών Θεσμών, με την οποία η πιο πάνω εγγύηση μετατρέπεται από μονής κατεύθυνσης σε αμφίδρομη, δηλ. εγγύηση του Κεντρικού Φορέα προς τα συνδεδεμένα με αυτόν Σ.Π.Ι., καθώς και εγγύηση των συνδεδεμένων Σ.Π.Ι. προς τον Κεντρικό Φορέα/ Σ.Κ.Τ. Λτδ.

Παράλληλα με το «Ταμείο Προστασίας Καταθέσεων Συνεργατικών Εταιρειών», το οποίο λειτουργεί από το 2000, η Υ.Ε.Α.Σ.Ε. το 2008, σε συνεργασία με τους άλλους φορείς του Συνεργατικού

Κινήματος, ολοκλήρωσε το νομοθετικό πλαίσιο για τη δημιουργία του «Ταμείου Αλληλεγγύης, Στήριξης και Ανάπτυξης Εγγεγραμμένων Εταιρειών που διεξάγουν εργασίες συνεργατικών πιστωτικών ιδρυμάτων». Τόσο η ίδρυση του Κεντρικού Φορέα, όσο και η λειτουργία του πιο πάνω Ταμείου, στηρίζονται στη συνεργατική αρχή της αλληλεγγύης και έχουν συμβάλει σημαντικά στην ενίσχυση της εμπιστοσύνης του κοινού προς το Συνεργατικό Κίνημα.

Σήμερα, ο συνεργατικός πιστωτικός τομέας του Συνεργατικού Κινήματος είναι πλήρως εναρμονισμένος με το κοινοτικό κεκτημένο, βάσει και των δεσμεύσεων που αναλήφθηκαν με την ένταξη της Κύπρου στην Ευρωπαϊκή Ένωση. Επίσης, η Υ.Ε.Α.Σ.Ε. έχει αναβαθμιστεί με βάση τα διεθνή και ευρωπαϊκά πρότυπα που διέπουν μίαν Εποπτική Αρχή και ασκεί με αποτελεσματικότητα την εποπτεία των Σ.Π.Ι.

Από το 2003 μέχρι το 2012, η Υ.Ε.Α.Σ.Ε. στο πλαίσιο του εποπτικού της ρόλου και των γενικότερων αρμοδιοτήτων της, προέβη σε 24 τροποποιήσεις των περί Συνεργατικών Εταιρειών Νόμων και Θεσμών, καθώς και στην έκδοση ρυθμιστικών αποφάσεων από την Επιτροπή Υπηρεσίας Εποπτείας και Ανάπτυξης Συνεργατικών Εταιρειών για υλοποίηση και εφαρμογή της Νομοθεσίας, οι οποίες παρουσιάζονται αναλυτικά στο **Παράρτημα 7.3.** της Έκθεσης.

Με την ένταξη της Κύπρου στην Ευρωζώνη την 1η Ιανουαρίου 2008, η Υ.Ε.Α.Σ.Ε. σε συνεργασία με τη Συνεργατική Εταιρεία Μηχανογράφησης (Σ.Ε.Μ.) Λτδ και τη Σ.Κ.Τ. Λτδ, ανταποκρίθηκε έγκαιρα, τόσο στις διάφορες ρυθμίσεις που απαιτούνταν για την αυτόματη μετατροπή λογαριασμών από κυπριακές λίρες σε ευρώ, μέσω των μηχανογραφημένων συστημάτων, όσο και στις σχετικές αναγκαίες τροποποιήσεις. Αποτέλεσμα της όλης αυτής προσπάθειας ήταν η συνέχιση της ομαλής διεξαγωγής των εργασιών και η εξυπηρέτηση των μελών και πελατών των Σ.Π.Ι., χωρίς οποιαδήποτε προβλήματα.

Η Υ.Ε.Α.Σ.Ε. συνεχίζει να ενθαρρύνει και να προωθεί την αναδιοργάνωση και ανασυγκρότηση των Συνεργατικών Εταιρειών, κυρίως μέσω των συγχωνεύσεων, οι οποίες γίνονται πάνω σε γεωγραφική ή/και λειτουργική βάση. Οι εν λόγω συγχωνεύσεις συνέβαλαν στην αύξηση του κύκλου εργασιών των Σ.Π.Ι., στην αύξηση της κερδοφορίας και της κεφαλαιακής τους επάρκειας, ενώ παράλληλα μείωσαν τα λειτουργικά τους έξοδα. Περαιτέρω, αξιοποίησαν τις οικονομίες κλίμακας, ενίσχυσαν τα μηχανογραφικά συστήματα, καθώς και τα συστήματα εσωτερικού ελέγχου και βελτίωσαν την οργανωτική και διοικητική δομή των Σ.Π.Ι.

Με την επιτόπια επιθεώρηση και έλεγχο (on-site supervision), καθώς και με την παρακολούθηση (off-site monitoring) των Σ.Π.Ι., από μέρους του αρμόδιου Τομέα Εποπτείας και Ρύθμισης, η Υ.Ε.Α.Σ.Ε. παρεμβαίνει εκεί και όπου χρειάζεται, ώστε να λαμβάνονται τα απαιτούμενα διορθωτικά μέτρα από τα Σ.Π.Ι. Παράλληλα, μέσω του Κλάδου Υποστήριξης και Ανάπτυξης Συνεργατικών Εταιρειών, παρέχεται από την Υ.Ε.Α.Σ.Ε. κάθε δυνατή βοήθεια και υποστήριξη προς τα Σ.Π.Ι. για τη συνεχή και ομαλή διεξαγωγή των εργασιών τους, καθώς και παρακολουθείται η πιστή εφαρμογή της συνεργατικής Νομοθεσίας από τα Σ.Π.Ι. Περαιτέρω, ο Τομέας Εποπτείας και Ρύθμισης Συνεργατικών Εταιρειών Διαφόρων Τύπων μεριμνά, τόσο για την εποπτεία, όσο και για την ανάπτυξη των Συνεργατικών Εταιρειών που δραστηριοποιούνται στον καταναλωτικό και προμηθευτικό τομέα, στον τομέα διάθεσης και εμπορίας γεωργικών και κτηνοτροφικών προϊόντων, καθώς και στους τομείς της μεταποίησης και των υπηρεσιών.

Αποτέλεσμα όλων των πιο πάνω ριζικών μεταρρυθμίσεων που προωθήθηκαν από την Υ.Ε.Α.Σ.Ε., σε συνεργασία με τους άλλους φορείς του Συνεργατικού Κινήματος, καθώς και μέσα από το έργο που επιτελεί η ίδια η Υ.Ε.Α.Σ.Ε., με βάση τις αρμοδιότητες της, οι Συνεργατικές Εταιρείες έχουν καταστεί πιο ανταγωνιστικές, προσφέροντας βελτιωμένα και νέα προϊόντα/υπηρεσίες, τόσο στα μέλη τους, όσο και στους πελάτες τους. Οι Συνεργατικές Εταιρείες ενισχυμένες πλέον σε όλους τους τομείς λειτουργίας και δραστηριότητάς τους είναι σε θέση να αντιμετωπίζουν οποιαδήποτε πρόκληση τους παρουσιαστεί και να λειτουργούν, τόσο αποτελεσματικά, όσο και αποδοτικά μέσα στις νέες συνθήκες αγοράς.

5.2. Συγχωνεύσεις

Το 2001, με βάση την «κοινή θέση» μεταξύ της Κυπριακής Δημοκρατίας και της Ευρωπαϊκής Ένωσης, η εναρμόνιση του συνεργατικού πιστωτικού τομέα με το κοινοτικό κεκτημένο περιελάμβανε μεταρρυθμίσεις και αλλαγές σε διάφορους τομείς, μεταξύ των οποίων και μεταρρυθμίσεις στα Συνεργατικά Πιστωτικά Ιδρύματα (Σ.Π.Ι.). Οι εν λόγω μεταρρυθμίσεις αφορούσαν διαρθρωτικές και οργανωτικές αλλαγές, περιλαμβανομένων των συγχωνεύσεων ή άλλων ομαδοποιήσεων σε γεωγραφική ή λειτουργική βάση.

Οι πιο πάνω συγχωνεύσεις έχουν ως στόχο τον εκσυγχρονισμό των Σ.Π.Ι. και ιδιαίτερα την αντιμετώπιση της όξυνσης του ανταγωνισμού που προέκυψε με την ελευθεροποίηση των αγορών στο χρηματοπιστωτικό σύστημα της Κύπρου. Επιπλέον, μέσα από τις συγχωνεύσεις, δίνεται η ευκαιρία για αναδιοργάνωση και οικονομική ενδυνάμωση των Σ.Π.Ι., ώστε να δημι-

ουργηθούν οι κατάλληλες συνθήκες και προϋποθέσεις για προσαρμογή τους στο ανταγωνιστικό περιβάλλον, μέσα στο οποίο πρέπει να λειτουργούν αποτελεσματικά.

Η πολιτική που υιοθέτησε η Υ.Ε.Α.Σ.Ε., αναφορικά με τις συγχωνεύσεις για την υλοποίηση των πιο πάνω στόχων, παρουσιάζει θετικά αποτελέσματα και πλεονεκτήματα. Τα μέλη και οι πελάτες των Σ.Π.Ι. έχουν στη διάθεσή τους ισχυρότερες, από κάθε άποψη, συνεργατικές εταιρείες και συνεπώς οι υπηρεσίες και τα προϊόντα που απολαμβάνουν είναι σαφώς αναβαθμισμένα. Τα μικρά καταστήματα (πρώην τοπικά Σ.Π.Ι.), τα οποία αποτελούν τώρα μέρος μεγαλύτερων συμπλεγμάτων, ενισχύουν την εμπιστοσύνη και τη συνεργασία των μελών και των πελατών με τις Συνεργατικές Εταιρείες. Σημειώνεται ότι, ο συνολικός αριθμός των καταστημάτων των Σ.Π.Ι., σε παγκύπρια βάση, στις 31.12.2012, ανερχόταν σε 421, συμπεριλαμβανομένων και των τεσσάρων καταστημάτων της Συνεργατικής Κεντρικής Τράπεζας Λτδ.

Μέσω των συγχωνεύσεων, τα Σ.Π.Ι. έχουν τη δυνατότητα:

- Να μειώσουν το κόστος των προσφερόμενων προϊόντων και υπηρεσιών τους προς όφελος, τόσο των ιδίων, όσο και των μελών τους, μέσω των συνεργιών και των οικονομιών κλίμακας,
- να βελτιώσουν την ανταγωνιστική τους θέση,
- να ενισχύσουν την κεφαλαιακή τους επάρκεια,
- να δημιουργήσουν σωστές και λειτουργικές οργανωτικές δομές,
- να εφαρμόσουν αξιόπιστα συστήματα εσωτερικού ελέγχου,
- να υλοποιήσουν περαιτέρω αναπτυξιακά προγράμματα, και
- να δημιουργήσουν κατάλληλη και αναβαθμισμένη τεχνολογική υποδομή.

Είναι αξιοσημείωτο ότι με τις συγχωνεύσεις διατηρήθηκαν όλα τα καταστήματα εξυπηρέτησης των Σ.Π.Ι. που συγχωνεύτηκαν, παραμένοντας σε λειτουργία, ως μέρος των μεγαλύτερων συμπλεγμάτων που δημιουργήθηκαν.

Η εφαρμογή του στρατηγικού σχεδιασμού, όσον αφορά στις συγχωνεύσεις μεταξύ των Σ.Π.Ι., παρουσιάζεται να έχει επιτυχή πορεία και οι διαβουλεύσεις μεταξύ των αξιωματούχων του Συνεργατισμού, για περαιτέρω συνένωση δυνάμεων, διεξάγονται σε πολύ θετικό κλίμα.

Ο ρόλος των Επιτροπείων αλλά και του διευθυντικού προσωπικού των Σ.Π.Ι. αναβαθμίστηκε. Με τις συγχωνεύσεις δημιουργήθηκαν οι απαιτούμενες προϋποθέσεις για επέκταση του

κύκλου εργασιών και βελτίωσης της οργανωτικής δομής τους. Οι Επιτροπείες επιφορτίστηκαν με αυξημένες ευθύνες, όσον αφορά στη χάραξη και εφαρμογή των κατάλληλων πολιτικών. Παράλληλα, το διευθυντικό προσωπικό ανέλαβε αυξημένες ευθύνες, όσον αφορά στην υλοποίηση των πολιτικών αυτών, μέσα στο νέο αυστηρό νομοθετικό πλαίσιο. Επίσης, δημιουργήθηκαν ή αναβαθμίστηκαν νέα τμήματα (Εσωτερικού Ελέγχου, Λογιστηρίου, Εξυπηρέτησης Πελατών, Διαχείρισης Κινδύνων κτλ.) σε εφαρμογή της υποχρέωσης για δημιουργία σωστής και λειτουργικής οργανωτικής δομής.

Το 2012 τα Σ.Π.Ι. μειώθηκαν σε 96 σε σύγκριση με 101 που ήταν στις 31.12.2011. Σημειώνεται ότι στις αρχές του 2005 τα Σ.Π.Ι. αριθμούσαν 360. Κατάλογος των Σ.Π.Ι. που έχουν συγχωνευθεί μέχρι τις 31.12.2012, παρουσιάζεται στο **Παράρτημα 7.2**. Πέραν του σημαντικού έργου που επιτελέστηκε, η Υ.Ε.Α.Σ.Ε., σε συνεργασία με το Συνεργατικό Κίνημα και τα ενδιαφερόμενα Σ.Π.Ι., προωθεί περαιτέρω συγχωνεύσεις με στόχο τη δημιουργία ακόμη πιο εύρωστων Συνεργατικών Πιστωτικών Ιδρυμάτων. Μέχρι το τέλος του 2013, ο αριθμός των Σ.Π.Ι. αναμένεται να κυμανθεί περίπου σε 93. Τα μέχρι τώρα αποτελέσματα των συγχωνεύσεων είναι πολύ ενθαρρυντικά, ως προς την επιτυχή έκβαση της όλης προσπάθειας. Οι συγχωνεύσεις οδήγησαν στη δημιουργία μεγαλύτερων Σ.Π.Ι., διατηρώντας, όμως, τον συνεργατικό χαρακτήρα και την κοινωνική τους ευαισθησία. Οι Συνεργατικές Πιστωτικές Εταιρείες είναι σε θέση να προσφέρουν αναβαθμισμένα προϊόντα και υπηρεσίες που ανταποκρίνονται στις σύγχρονες ανάγκες των μελών και πελατών τους.

Σε συνδυασμό με την έναρξη της λειτουργίας του Κεντρικού Φορέα (Κ.Φ.), το 2008, και τη συνεχή ενίσχυση των διευθετήσεων σύνδεσης των Σ.Π.Ι. με αυτόν, οι συγχωνεύσεις αποτελούν εχέγγυο για την ομαλή λειτουργία και διαχείριση των Σ.Π.Ι. στο εναρμονισμένο και ανταγωνιστικό περιβάλλον, όπου λειτουργούν.

Παράλληλα με τις συγχωνεύσεις των Σ.Π.Ι., πραγματοποιήθηκαν, κατά τα έτη 2007-2011, οι πιο κάτω συγχωνεύσεις Συνεργατικών Εταιρειών Διαφόρων Δραστηριοτήτων:

- 2007 – Η Παγκύπρια Συνεργατική Εταιρεία Ασφαλιστικών Υπηρεσιών Λτδ με τη Συνεργατική Κεντρική Τράπεζα Λτδ.
- 2008 – Η Περιφερειακή Σ.Ε.Δ.Ι.Γ.Ε.Π. Σολιάς Λτδ με τη Σ.Ε.Δ.Ι.Γ.Ε.Π. Πιτσιλιάς – Τροόδους Λτδ.
– Η Σ.Ε.Δ.Ι.Γ.Ε.Π. Σταυρού Αγίου Φωτίου Λτδ με τη Σ.Ε.Δ.Ι.Γ.Ε.Π. Πάφου και Ορεινής Λτδ.

- 2009 – Η Σ.Ε.Δ.Ι.Γ.Ε.Π. Αγρού Λτδ και η Σ.Ε.Δ.Ι.Γ.Ε.Π. Πελενδρίου – Κάτω Αμιάντου Λτδ με τη Σ.Ε.Δ.Ι.Γ.Ε.Π. Πιτσιλιάς – Τροόδους Λτδ.
- 2011 – Το Συνεργατικό Παντοπωλείο Μουτουλλά και το Συνεργατικό Παντοπωλείο Καλοπαναγιώτη με το Συνεργατικό Ταμειυτήριο Μαραθάσας Λτδ.
– Το Συνεργατικό Παντοπωλείο Γουρρίου με τη Σ.Π.Ε. Ορεινής.

Η πρόοδος που επιτεύχθηκε μέχρι σήμερα στις συγχωνεύσεις, με την καθοδήγηση της Υ.Ε.Α.Σ.Ε., είναι πολύ σημαντική και θα είναι καθοριστική στην περαιτέρω ενδυνάμωση και ανάπτυξη του Συνεργατικού Θεσμού.

Το Συνεργατικό Κίνημα της Κύπρου μέσα από τη μακρόχρονη πορεία του και πάρα τις διάφορες προκλήσεις και δυσκολίες που είχε να αντιμετωπίσει, έχει ανταποκριθεί επάξια στην αποστολή που του εμπιστεύθηκε ο κυπριακός λαός και συνεχίζει να εκπληρώνει τον ρόλο που καλέστηκε να επιτελέσει, ακόμη και σήμερα, μέσα από τις δυσμενείς οικονομικές συνθήκες που ταλανίζουν τον τόπο μας, έχοντας ως υπόβαθρο τις συνεργατικές αξίες και αρχές και ως κύριο μέλημά του τον άνθρωπο.

5.3. Συνεργατική Κεντρική Τράπεζα Λτδ - Κεντρικός Φορέας

Συνεργατική Κεντρική Τράπεζα Λτδ

Η Συνεργατική Κεντρική Τράπεζα Λτδ (Σ.Κ.Τ.) εγγράφηκε στην Κύπρο το 1937, ως Συνεργατική Εταιρεία περιορισμένης ευθύνης, δυνάμει του άρθρου 10 των περί Συνεργατικών Εταιρειών Νόμων του 1985 έως 2012, καθώς και του άρθρου 11 των περί Συνεργατικών Εταιρειών Θεσμών του 1987 έως 2012.

Εκτός από Συνεργατική Εταιρεία, εγγεγραμμένη κάτω από τους περί Συνεργατικών Εταιρειών Νόμους, η Σ.Κ.Τ. Λτδ είναι ταυτόχρονα Τράπεζα, η οποία διέπεται και λειτουργεί κάτω από τους περί Τραπεζικών Εργασιών Νόμους, καθώς και από τους περί Κεντρικής Τράπεζας της Κύπρου Νόμους. Ως εκ τούτου, η Σ.Κ.Τ. Λτδ εποπτεύεται, τόσο από την Υπηρεσία Εποπτείας και Ανάπτυξης Συνεργατικών Εταιρειών (Υ.Ε.Α.Σ.Ε.), όσο και από την Κεντρική Τράπεζα της Κύπρου (Κ.Τ.Κ.), όπως όλα τα αδειούχα και αναγνωρισμένα τραπεζικά ιδρύματα στην Κύπρο.

Μέτοχοι-μέλη της Σ.Κ.Τ. Λτδ, ως τριτοβάθμια Συνεργατική Εταιρεία, είναι αποκλειστικά Συνεργατικές Εταιρείες, κυρίως Συνεργατικά Πιστωτικά Ιδρύματα (Σ.Π.Ι.), από όλη την Κύπρο. Στις 31 Δεκεμβρίου 2012, ο αριθμός των μελών/μετόχων της Σ.Κ.Τ. Λτδ ανερχόταν σε 282 (147 Συνεργατικές Εταιρείες ενεργείας, 122 εκτοπισμένες μη δραστηριοποιημένες και 13 υπό

εκκαθάριση Συνεργατικές Εταιρείες). Σύμφωνα με την περί Συνεργατικών Εταιρειών Νομοθεσία, κάθε μέλος έχει δικαίωμα μιας μόνο ψήφου.

Η Σ.Κ.Τ. Λτδ διοικείται από Επιτροπεία, η οποία αποτελείται από 15 μέλη. Η σύνθεση της Επιτροπείας έχει ως εξής: (i) εννέα μη εκτελεστικά μέλη, τα οποία εκλέγονται από τη Γενική Συνέλευση, σύμφωνα με τους περί Συνεργατικών Εταιρειών Νόμους και Θεσμούς, (ii) δύο εκτελεστικά μέλη, τα οποία επιλέγονται/διορίζονται από τα εκλεγμένα, μη εκτελεστικά, μέλη της Επιτροπείας και (iii) τέσσερα μη εκτελεστικά και ανεξάρτητα μέλη, τα οποία επιλέγονται/διορίζονται, επίσης, από τα εκλεγμένα, μη εκτελεστικά, μέλη της Επιτροπείας. Η θητεία των μελών είναι τριετής.

Η Σ.Κ.Τ. Λτδ είναι ο Τραπεζίτης όλων των εγγεγραμμένων Συνεργατικών Εταιρειών και ο Κεντρικός Τραπεζίτης των Σ.Π.Ι. Ως κεντρικός τραπεζίτης, η Σ.Κ.Τ. Λτδ αποτελεί το ύστατο καταφύγιο δανεισμού (lender of the last resort) των Σ.Π.Ι. για σκοπούς ρευστότητας και γενικής υποστήριξης. Σύμφωνα με την ισχύουσα Νομοθεσία, όλες οι Συνεργατικές Εταιρείες καταθέτουν τα πλεονάσματά τους στη Σ.Κ.Τ. Λτδ.

Βασικός σκοπός και στόχος της ίδρυσης της Σ.Κ.Τ. Λτδ ήταν η επίτευξη της αυτοχρηματοδότησης του Συνεργατικού Κινήματος, στόχος που υλοποιήθηκε πλήρως σε πολύ σύντομο χρονικό διάστημα. Πέρα από την αποδοχή καταθέσεων και την παραχώρηση δανείων, από και προς τις Συνεργατικές Εταιρείες, ένας από τους σημαντικότερους πυλώνες δραστηριοποίησης της Σ.Κ.Τ. Λτδ, υπήρξε και διατηρείται μέχρι σήμερα, παρά τον περιορισμό της αγροτικής οικονομίας, η στήριξη του αγροτικού κόσμου της Κύπρου. Η εν λόγω στήριξη πραγματοποιείται με την παραχώρηση πιστώσεων για αγορά γεωργικών χρεωδών, καθώς και με τη δανειοδότηση γεωργικών αναπτυξιακών προγραμμάτων, χρηματοδοτούμενα από την Κυπριακή Δημοκρατία. Η Σ.Κ.Τ. Λτδ, δραστηριοποιείται, επίσης, στην εισαγωγή και διάθεση στην κυπριακή αγορά πατατόσπορου, προϊόντων φυτοπροστασίας, θρέψης φυτών, ειδών κήπου, μικρών γεωργικών εργαλείων, ελαφρών γεωργικών μηχανημάτων, ειδών ατομικής προστασίας, καθώς και άλλων σε προσοιτικές και ανταγωνιστικές τιμές. Με έμπειρους και πλήρως καταρτισμένους γεωπόνους, η Σ.Κ.Τ. Λτδ προσφέρει δωρεάν συμβουλές και οδηγίες για τη σωστή χρήση των πιο πάνω προϊόντων και εξυπηρετεί τους Κύπριους αγρότες σε παγκύπρια κλίμακα, μέσω του δικτύου διανομής που διαθέτει.

Με την πάροδο του χρόνου, η Σ.Κ.Τ. Λτδ επέκτεινε τις δραστηριότητές της και σήμερα βρίσκεται σε θέση να παρέχει ένα

ευρύ φάσμα χρηματοοικονομικών προϊόντων και υπηρεσιών που περιλαμβάνουν τραπεζικές εργασίες (αποδοχή καταθέσεων, χορηγήσεις χρηματοπιστωτικών διευκολύνσεων, ηλεκτρονικές πληρωμές, υπηρεσίες διεθνούς εμπορίου), υπηρεσίες χρεωστικών και πιστωτικών καρτών, υπηρεσίες ασφαλειών, καθώς και επενδυτικές υπηρεσίες.

Ειδικότερα, για την ενίσχυση των πολύ μικρών και μικρομεσαίων επιχειρήσεων, η Συνεργατική Κεντρική Τράπεζα Λτδ, εκ μέρους και για λογαριασμό του Συνεργατικού Κινήματος της Κύπρου, είχε συνάψει συμφωνία, το 2010, για παραχώρηση δανείου ύψους €50 εκ. από την Ευρωπαϊκή Τράπεζα Επενδύσεων (Ε.Τ.Επ.) με σκοπό τη χρηματοδότηση των πιο πάνω, μέσω των Σ.Π.Ι., με ευνοϊκούς όρους επιτοκίου και ευέλικτα χρονοδιαγράμματα αποπληρωμής. Περαιτέρω, το 2011 είχε συνάψει συμφωνία παραχώρησης δανείου ύψους €8 εκ. από το Ευρωπαϊκό Ταμείο Επενδύσεων (ΕΤΕ), μέσα στο πλαίσιο του Προγράμματος "Progress".

Το σύνολο του ενεργητικού (περιουσιακά στοιχεία), το μετοχικό κεφάλαιο, το σύνολο των αποθεματικών, καθώς και τα ίδια κεφάλαια της Σ.Κ.Τ. Λτδ για τα έτη 2009 έως 2012 παρουσιάζονται στον Πίνακα 5.3.1.

ΠΙΝΑΚΑΣ 5.3.1. - ΣΤΟΙΧΕΙΑ ΣΥΝΕΡΓΑΤΙΚΗΣ ΚΕΝΤΡΙΚΗΣ ΤΡΑΠΕΖΑΣ ΛΤΔ (€'000)

Στοιχεία	2010	2011	2012
Ενεργητικό	4.507.005	4.552.655	4.561.364
Μετοχικό Κεφάλαιο	86.301	97.855	100.836
Αποθεματικά	153.780	111.349	166.655
Ίδια Κεφάλαια	240.081	209.204	267.491

Η Σ.Κ.Τ. Λτδ είναι μέλος του Κυπριακού Γραφείου Συμφηφισμού Επιταγών και είναι εξουσιοδοτημένη να εξυπηρετεί όλα τα Σ.Π.Ι., όσον αφορά την επεξεργασία των επιταγών τους. Είναι, επίσης, μέλος πολλών διεθνών συνδέσμων και οργανώσεων, όπως της Διεθνούς Συνεταιριστικής Ένωσης (International Cooperative Alliance – I.C.A.), του Ευρωπαϊκού Συνδέσμου Συνεργατικών Τραπεζών (European Association of Cooperative Banks – E.A.C.B.), του Διεθνούς Συνδέσμου Συνεργατικών Τραπεζών (International Cooperative Banking Association – I.C.B.A.) και άλλων. Περαιτέρω, είναι μέλος του Χρηματιστηρίου Αξιών Κύπρου καθώς και του Χρηματιστηρίου Αθηνών.

Για σκοπούς εναρμόνισης των Σ.Π.Ι. με το κοινοτικό κεκτημένο, η Σ.Κ.Τ. Λτδ, εκτός του ότι συνεχίζει να είναι ο Τραπεζίτης για όλες τις Συνεργατικές Εταιρείες και ο Κεντρικός Τραπεζίτης των Σ.Π.Ι., ανέλαβε, από την 1η Ιανουαρίου 2008, και τον πρόσθετο ρόλο του Κεντρικού Φορέα για Σ.Π.Ι.

Η Σ.Κ.Τ. Λτδ, με βάση τον νέο ρόλο που της έχει ανατεθεί, εγγυάται τις υποχρεώσεις των συνδεδεμένων, με αυτή, Σ.Π.Ι., ώστε αυτά να εξαιρούνται από τα ρυθμιστικά κριτήρια της Οδηγίας της Ευρωπαϊκής Ένωσης (ΕΕ) 2006/48/ΕΚ, σχετικά με την ανάληψη και την άσκηση δραστηριότητας Πιστωτικών Ιδρυμάτων. Η ίδια Οδηγία και οι περί Συνεργατικών Εταιρειών (Τροποποιητικοί) Θεσμοί του 2004 προνοούν ότι τα ρυθμιστικά κριτήρια πρέπει να ικανοποιούνται από τον Κεντρικό Φορέα και τα συνδεδεμένα Σ.Π.Ι. σε ενοποιημένη βάση.

Σε ετήσια βάση, η Σ.Κ.Τ. Λτδ εκδίδει Έκθεση, στην οποία περιγράφονται με λεπτομέρεια όλες οι εργασίες που διεξάγει. Περαιτέρω, το Γραφείο Τύπου και Επικοινωνίας της Σ.Κ.Τ. Λτδ, μεταξύ των άλλων δραστηριοτήτων του, εκδίδει σε μηνιαία βάση ενημερωτικό δελτίο με τις δραστηριότητες της Σ.Κ.Τ. Λτδ, καθώς και με θέματα που απασχολούν τον Συνεργατισμό, το χρηματοπιστωτικό σύστημα και γενικότερα την οικονομία της Κύπρου, της Ευρωπαϊκής Ένωσης, καθώς και τη διεθνή οικονομία. Αξίζει να σημειωθεί ότι, κατά το 2012, η Σ.Κ.Τ. Λτδ εξέδωσε τα ακόλουθα τρία βιβλία:

- «Συνεργατική Κεντρική Τράπεζα – Διαδρομή στο Χρόνο»,
- «2012– Διεθνές Έτος Συνεργατισμού»
- «Ο Συνεργατισμός στον 21ο Αιώνα».

Επίσης, η Σ.Κ.Τ. Λτδ συμμετέχει, ως κύριος χορηγός, στη Διεθνή Εκπαιδευτική Έκθεση Κύπρου, η οποία πραγματοποιείται σε ετήσια βάση υπό την αιγίδα του Υπουργείου Παιδείας και Πολιτισμού, συμμετέχει ανελλιπώς στην Παγκύπρια Αγροτική Έκθεση που διοργανώνεται κάθε δύο έτη υπό την αιγίδα του Υπουργείου Γεωργίας, Φυσικών Πόρων και Περιβάλλοντος, καθώς και σε άλλες εκδηλώσεις οικονομικού και κοινωνικού ενδιαφέροντος.

Αξίζει, επίσης, να σημειωθεί ότι η Σ.Κ.Τ. Λτδ, σχεδιάζει την ανέγερση νέων ιδιόκτητων κεντρικών γραφείων με προϋπολογιζόμενη δαπάνη 27 εκ. ευρώ, τα οποία θα στεγάσουν όλες τις Υπηρεσίες της, που σήμερα βρίσκονται διασκορπισμένες σε διάφορα κτήρια. Σημειώνεται ότι, στις 19 Σεπτεμβρίου 2012, έγινε η τελετή βράβευσης των τριών πρώτων μελετών που επιλέχθηκαν κατά τον αρχιτεκτονικό διαγωνισμό που προκήρυξε η Σ.Κ.Τ. Λτδ.

Πληροφορίες σχετικά με τις εργασίες, τις δραστηριότητες και ευρύτερα την κοινωνική προσφορά της Σ.Κ.Τ. Λτδ βρίσκονται στην ιστοσελίδα της, www.ccb.coop.com.cy.

Κεντρικός Φορέας (Κ.Φ.)

Το 2001, η θέση της Κυπριακής Κυβέρνησης, για την εναρμόνιση του πιστωτικού τομέα του Συνεργατικού Κινήματος με το κοινοτικό κεκτημένο, έγινε δεκτή από την Ευρωπαϊκή Ένωση (ΕΕ) και, σύμφωνα με αυτήν, η Κυπριακή Δημοκρατία δεσμεύθηκε να υιοθετήσει πλήρως το κοινοτικό κεκτημένο, περί Πιστωτικών Ιδρυμάτων, για πλήρη εφαρμογή του στα Συνεργατικά Πιστωτικά Ιδρύματα (Σ.Π.Ι.). Παράλληλα, η Κυπριακή Δημοκρατία ζήτησε μια μεταβατική περίοδο, η οποία επεκτεινόταν μέχρι το τέλος του 2007. Κάτω από αυτή τη θέση, αναλήφθηκε η υποχρέωση για τροποποίηση της Συνεργατικής Νομοθεσίας, για μεταρρυθμίσεις και αλλαγές σε σχέση με τη λειτουργία των Σ.Π.Ι., καθώς και για εγκαθίδρυση διευθετήσεων σύνδεσης των Σ.Π.Ι. με Κεντρικό Φορέα (Κ.Φ.), σύμφωνα με το άρθρο 3 της Οδηγίας 2006/48/ΕΚ.

Η πιο πάνω εναρμονιστική θέση διελάμβανε για τα Σ.Π.Ι. δυο επιλογές: Η πρώτη επιλογή τούς έδινε τη δυνατότητα να εναρμονιστούν με το κοινοτικό κεκτημένο, ικανοποιώντας αυτόδυναμα τα ελάχιστα κριτήρια, τα οποία προβλέπονται από τις σχετικές Οδηγίες της ΕΕ και αφορούν, κυρίως, τα ίδια κεφάλαια, τον δείκτη φερεγγυότητας και τα μεγάλα χρηματοδοτικά ανοίγματα. Η δεύτερη επιλογή τούς έδινε τη δυνατότητα να ενταχθούν στις διευθετήσεις σύνδεσης με τον Κ.Φ., τον ρόλο του οποίου ανέλαβε η Συνεργατική Κεντρική Τράπεζα Λτδ. Με την επιλογή αυτή, τα ελάχιστα κριτήρια θα μπορούσαν να ικανοποιηθούν πάνω σε συγκεντρωτική βάση από τον Κ.Φ. και τα συνδεδεμένα με αυτόν Σ.Π.Ι.

Το άρθρο 3 της Οδηγίας της ΕΕ 2006/48/ΕΚ, περί της Ανάληψης και Άσκησης Δραστηριότητας Πιστωτικών Ιδρυμάτων, περιέχει τις καθοριστικές διατάξεις που αφορούν τη μόνιμη σύνδεση των Πιστωτικών Ιδρυμάτων με τον Κ.Φ.

Τα κύρια σημεία του εν λόγω άρθρου έχουν συνοπτικά ως ακολούθως:

- Οι διευθετήσεις πρέπει να αναφέρονται σε Πιστωτικά Ιδρύματα που βρίσκονται στο ίδιο κράτος μέλος και είναι μόνιμα συνδεδεμένα με τον Κεντρικό Οργανισμό-Κεντρικό Φορέα (Κ.Φ.), ο οποίος τα παρακολουθεί και βρίσκεται στο ίδιο κράτος μέλος.
- Η Νομοθεσία του κράτους μέλους πρέπει να προνοεί ότι:
 - Οι υποχρεώσεις του Κεντρικού Φορέα αποτελούν αλληλέγγυες υποχρεώσεις ή οι υποχρεώσεις των συνδεδεμέ-

νων ιδρυμάτων καλύπτονται πλήρως από τις εγγυήσεις του κεντρικού οργανισμού.

- Η φερεγγυότητα και η ρευστότητα του Κεντρικού Φορέα και όλων των ιδρυμάτων, που συνδέονται με αυτόν, υπόκεινται στο σύνολο τους σε εποπτεία, πάνω σε συγκεντρωτική βάση.
- Η διοίκηση του Κεντρικού Φορέα έχει τη δυνατότητα να εκδίδει οδηγίες προς τα ιδρύματα που συνδέονται με αυτόν.

Νομοθετικό και Κανονιστικό Πλαίσιο Κεντρικού Φορέα (Κ.Φ.)

Η Υπηρεσία Εποπτείας και Ανάπτυξης Συνεργατικών Εταιρειών (Υ.Ε.Α.Σ.Ε.), σε συνεργασία με τη Συνεργατική Κεντρική Τράπεζα Λτδ (Σ.Κ.Τ.) και τους άλλους φορείς του Συνεργατικού Κινήματος, ολοκλήρωσε όλες τις απαραίτητες προετοιμασίες για τη δημιουργία νομικού πλαισίου και κανονισμών λειτουργίας του Κεντρικού Φορέα (Κ.Φ.). Οι νομικές διευθετήσεις για την άσκηση του ρόλου του Κ.Φ. από τη Σ.Κ.Τ. Λτδ περιλαμβάνονται:

- Στους περί Συνεργατικών Εταιρειών Νόμους του 1985 έως 2012 (Ν.22/85),
- στους περί Συνεργατικών Εταιρειών Θεσμούς του 1987 έως 2012, ειδικότερα στην Κ.Δ.Π. 874/2004 και Κ.Δ.Π. 54/2012, και
- στη σχετική βασική Κανονιστική Απόφαση της Επιτροπής Υ.Ε.Α.Σ.Ε. και στην τροποποιητική της, αναφορικά με τους όρους και προϋποθέσεις σύνδεσης Συνεργατικών Πιστωτικών Ιδρυμάτων (Σ.Π.Ι.) με τη Σ.Κ.Τ. Λτδ /Κ.Φ., οι οποίες εκδόθηκαν δυνάμει του άρθρου 41Ζ των περί Συνεργατικών Εταιρειών Νόμων (Κ.Δ.Π. 393/2006) και Κ.Δ.Π. 57/2012, αντίστοιχα).

Έναρξη Λειτουργίας του Κ.Φ.

Όλα σχεδόν τα Σ.Π.Ι.² είχαν εκφράσει το ενδιαφέρον τους, μέχρι τις 31 Δεκεμβρίου 2007, να ενταχθούν στις διευθετήσεις σύνδεσης με τον Κ.Φ. Είχαν υποβάλει την απαιτούμενη έγγραφη δήλωση καθώς και όλα τα σχετικά στοιχεία και πληροφορίες για την οικονομική, οργανωτική και λειτουργική τους κατάσταση. Τα στοιχεία που υποβλήθηκαν από το κάθε Σ.Π.Ι. εξετάστηκαν και αξιολογήθηκαν δεόντως για την επισήμανση και τη λήψη των ενδεδειγμένων μέτρων από τα Σ.Π.Ι., είτε πριν από την έναρξη των διευθετήσεων σύνδεσης και τη λειτουργία του Κ.Φ., είτε μετά. Από την 1η Ιανουαρίου 2008, όλα τα Σ.Π.Ι., που εξέφρασαν ενδιαφέρον, εντάχθηκαν στις διευθετήσεις σύνδεσης με τη Σ.Κ.Τ. Λτδ, υπογράφοντας τη σχετική Συμφωνία Σύνδεσης και Εγγύησης, λαμβάνοντας έτσι άδεια λειτουργίας

από την Υ.Ε.Α.Σ.Ε., ως αναγνωρισμένα Σ.Π.Ι., κατόπιν σύνδεσής τους με τον Κ.Φ.

Ρόλος και Αρμοδιότητες Σ.Κ.Τ. Λτδ/Κ.Φ.

Η Σ.Κ.Τ. Λτδ, ενώ συνεχίζει να είναι ο Τραπεζίτης για όλες τις Συνεργατικές Εταιρείες και ο Κεντρικός Τραπεζίτης για τις Συνεργατικές Πιστωτικές Εταιρείες, από την 1η Ιανουαρίου 2008, έχει αναλάβει ταυτόχρονα τον πρόσθετο ρόλο του Κ.Φ. για τα συνδεδεμένα Σ.Π.Ι., των οποίων εγγυάται τόσο τις καταθέσεις, όσο και τις λοιπές υποχρεώσεις τους, όπως προνοείται από την κοινοτική Οδηγία 2006/48/ΕΚ.

Σημειώνεται ότι με τις τροποποιήσεις των περί Συνεργατικών Εταιρειών Θεσμών του 2012 (Κ.Δ.Π. 54/2012) και της βασικής Κανονιστικής Απόφασης (Κ.Δ.Π. 57/2012), αναφορικά με τους όρους και προϋποθέσεις σύνδεσης των Σ.Π.Ι. με την Σ.Κ.Τ./Κ.Φ., η μορφή της εγγύησης από μονής κατεύθυνσης μετατράπηκε σε αμφίδρομη.

Πέραν της ικανοποίησης των εποπτικών απαιτήσεων σε συγκεντρωτική βάση, την έκδοση οδηγιών προς τα συνδεδεμένα Σ.Π.Ι. και την εγγύηση των υποχρεώσεων τους, όπως προβλέπει το άρθρο 3 της Οδηγίας 2006/48/ΕΚ, η Σ.Κ.Τ. Λτδ, ως Κ.Φ., παρέχει στα συνδεδεμένα Σ.Π.Ι. υποστήριξη και καθοδήγηση σε ουσιαστικές τομείς για σκοπούς διασφάλισης της οικονομικής σταθερότητας και της ομαλής λειτουργίας τους.

Η παρακολούθηση και οι οδηγίες του Κ.Φ. προς τα συνδεδεμένα Σ.Π.Ι. δεν υποκαθιστούν τις εποπτικές φύσης, αρμοδιότητες της Υπηρεσίας Εποπτείας και Ανάπτυξης Συνεργατικών Εταιρειών (Υ.Ε.Α.Σ.Ε.), καθώς και τις ρυθμίσεις που εκδίδει, ούτε τις αρμοδιότητες και ευθύνες της Επιτροπείας των Σ.Π.Ι. ή την αυτονομία και ανεξαρτησία τους.

Ανεξαρτησία και Αυτονομία των Συνδεδεμένων Σ.Π.Ι.

Οι διευθετήσεις σύνδεσης των Σ.Π.Ι. με τη Συνεργατική Κεντρική Τράπεζα Λτδ (Σ.Κ.Τ.) δεν συνιστούν σχέση μητρικής - θυγατρικής εταιρείας, αλλά ούτε και όμιλο εταιρειών. Συνιστούν μια ειδική σχέση για τους σκοπούς εναρμόνισής τους με το κοινοτικό κεκτημένο, βάσει της Οδηγίας 2006/48/ΕΚ, υπό τις παραμέτρους που έχουν προαναφερθεί. Κατά συνέπεια, όλα τα συνδεδεμένα Σ.Π.Ι. συνεχίζουν να διατηρούν την αυτονομία και την ανεξαρτησία τους. Συνεχίζουν να είναι αυτόνομες νομικές οντότητες και να έχουν τα δικά τους διοικητικά και διευθυντικά όργανα, όπως προβλέπεται από τους περί Συνερ-

² Το Σ.Τ. Λεμεσού Λτδ, κατόπιν απόφασής του να μην ενταχθεί στις διευθετήσεις Κ.Φ., λειτουργεί ως αυτοδύναμο αναγνωρισμένο Σ.Π.Ι.

γατικών Εταιρειών Νόμους, ακολουθώντας, όμως, τις οδηγίες του Κ.Φ., τις Κανονιστικές Αποφάσεις της Επιτροπής Υ.Ε.Α.Σ.Ε., καθώς και τις οδηγίες και εγκυκλίους του Εφόρου.

Εποπτεία από την Αρμόδια Εποπτική Αρχή

Με βάση τη Συνεργατική Νομοθεσία, αρμόδια εποπτική και ρυθμιστική Αρχή, τόσο για τα αυτοδύναμα αναγνωρισμένα Σ.Π.Ι., όσο και για τα συνδεδεμένα με τη Σ.Κ.Τ. Λτδ/Κ.Φ., είναι η Υ.Ε.Α.Σ.Ε., η οποία ασκεί εποπτεία και παρακολούθηση επί όλων των Σ.Π.Ι., με βάση τα διεθνή και ευρωπαϊκά πρότυπα εποπτείας πιστωτικών ιδρυμάτων, όπως όλες οι αρμόδιες εποπτικές Αρχές των κρατών μελών της Ευρωπαϊκής Ένωσης.

Η Υ.Ε.Α.Σ.Ε. υιοθέτησε πλήρως τις ευρωπαϊκές Οδηγίες που αφορούν τα Πιστωτικά Ιδρύματα, εκδίδοντας τις απαραίτητες Κανονιστικές Αποφάσεις και υιοθετώντας τις εισηγήσεις του Διεθνούς Νομισματικού Ταμείου (Δ.Ν.Τ.), οι οποίες έγιναν στο πλαίσιο του προγράμματος αξιολόγησης του χρηματοπιστωτικού τομέα της Κύπρου (FSAP Assessment) το 2005 και το 2008. Επίσης, η Υ.Ε.Α.Σ.Ε., το 2004 προχώρησε σε αναδιοργάνωση και το 2010 σε πρόσληψη πρόσθετου προσωπικού, με στόχο την ενίσχυση και την αναβάθμιση της διοικητικής και εποπτικής της ικανότητας.

Η Υπηρεσία Εποπτείας και Ανάπτυξης Συνεργατικών Εταιρειών (Υ.Ε.Α.Σ.Ε.) έχει προσαρμόσει, σε πολύ ικανοποιητικό βαθμό, την εποπτική της ικανότητα, με βάση τις απαιτήσεις της ΕΕ, και εκπληρώνει πλήρως την αποστολή της, όσον αφορά την εποπτεία των Σ.Π.Ι., τα οποία αποτελούν πιστωτικά ιδρύματα, με ιδιαίτερα όμως χαρακτηριστικά, λόγω της συνεργατικής τους μορφής. Με βάση το υφιστάμενο νομικό πλαίσιο και διευθετήσεις, η Υ.Ε.Α.Σ.Ε. συνεργάζεται στενά με την Κεντρική Τράπεζα της Κύπρου (Κ.Τ.Κ.) σε θέματα εποπτείας των Σ.Π.Ι.

Ειδικότερα, και επειδή η Σ.Κ.Τ. Λτδ υπόκειται ως Τράπεζα στην εποπτεία της Κ.Τ.Κ., η Νομοθεσία προβλέπει ότι η Υ.Ε.Α.Σ.Ε. λαμβάνει τα κατάλληλα μέτρα ώστε να παρέχει στην Κ.Τ.Κ. όλα τα αναγκαία, για σκοπούς άσκησης ενοποιημένης εποπτείας, στοιχεία και πληροφορίες που αφορούν τα συνδεδεμένα, με τη Σ.Κ.Τ. Λτδ/Κ.Φ., Σ.Π.Ι., καθώς και να μεριμνά για τη διεξαγωγή από κοινού με την Κ.Τ.Κ. δειγματοληπτικών ελέγχων στα συνδεδεμένα Σ.Π.Ι., σε περίπτωση που κρίνεται αναγκαίο.

Δυνάμει αντίστοιχης πρόνοιας της Νομοθεσίας, η Υ.Ε.Α.Σ.Ε. λαμβάνει τα κατάλληλα μέτρα ώστε να παρέχει στην Κ.Τ.Κ. όλα τα αναγκαία στοιχεία και πληροφορίες που αφορούν στα Σ.Π.Ι., για σκοπούς νομισματοπιστωτικής πολιτικής, παρακολούθησης του ισοζυγίου πληρωμών και πληροφόρησης της Ευρωπαϊκής

Κεντρικής Τράπεζας ή άλλων διεθνών οργανισμών. Μεριμνά για τη διεξαγωγή, από κοινού με την Κ.Τ.Κ., επιτόπου επαλήθευσης των εν λόγω στοιχείων.

Συγκεντρωτικά Στοιχεία Σ.Κ.Τ. Λτδ/Κ.Φ. και Συνδεδεμένων Σ.Π.Ι.

Τα στοιχεία που αφορούν τα λειτουργικά έσοδα, το λειτουργικό κέρδος, το ενεργητικό (περιουσιακά στοιχεία), τα ίδια κεφάλαια, τις καταθέσεις, καθώς και τις χορηγήσεις πιστωτικών διευκολύνσεων της Σ.Κ.Τ. Λτδ/Κ.Φ. και των συνδεδεμένων Σ.Π.Ι., σε συγκεντρωτική βάση, για τα έτη 2010 έως 2012 παρουσιάζονται στον Πίνακα 5.3.2.

**ΠΙΝΑΚΑΣ 5.3.2. – ΣΥΓΚΕΝΤΡΩΤΙΚΑ ΣΤΟΙΧΕΙΑ
Σ.Κ.Τ. ΛΤΔ /Κ.Φ. ΚΑΙ ΣΥΝΔΕΔΕΜΕΝΩΝ Σ.Π.Ι. (€'000)**

Στοιχεία	2010	2011	2012
Λειτουργικά Έσοδα	298.119	363.441	352.729
Λειτουργικό Κέρδος	131.523	192.343	175.200
Ενεργητικό	18.592.989	18.974.632	19.267.830
Ίδια Κεφάλαια	1.268.316	1.271.481	1.394.737
Καταθέσεις	12.408.487	12.737.207	13.294.793
Δάνεια	11.980.816	12.520.618	12.382.306

Σημ.: Στα πιο πάνω συγκεντρωτικά στοιχεία δεν περιλαμβάνονται τα στοιχεία του Σ.Τ. Λεμεσού Λτδ, το οποίο λειτουργεί ως αναγνωρισμένο αυτοδύναμο Σ.Π.Ι.

Όπως αναφέρεται στη σχετική σημείωση του πιο πάνω πίνακα, το Σ.Τ. Λεμεσού Λτδ δεν συμπεριλαμβάνεται στα συνδεδεμένα με τη Σ.Κ.Τ. Λτδ /Κ.Φ. Σ.Π.Ι., αλλά λειτουργεί αυτοδύναμα σε σχέση με τα κριτήρια άσκησης εργασιών ενός αναγνωρισμένου πιστωτικού ιδρύματος, τα οποία καθορίζονται από τις σχετικές Οδηγίες της Ευρωπαϊκής Ένωσης. Τόσο το εν λόγω Σ.Π.Ι., όσο και αυτά που είναι συνδεδεμένα με τη Σ.Κ.Τ. Λτδ/Κ.Φ., διέπονται από τους περί Συνεργατικών Εταιρειών Νόμους και Θεσμούς. Περαιτέρω, υπόκεινται στην εποπτεία της Υπηρεσίας Εποπτείας και Ανάπτυξης Συνεργατικών Εταιρειών.

5.4. Νομοθεσία και Ρυθμιστικό Πλαίσιο

Η Υπηρεσία Εποπτείας και Ανάπτυξης Συνεργατικών Εταιρειών (Υ.Ε.Α.Σ.Ε.) στο πλαίσιο του εποπτικού της ρόλου και των γενικότερων αρμοδιοτήτων της, προέβη μέσω του Υπουργείου Εμπορίου, Βιομηχανίας και Τουρισμού σε σειρά εισηγήσεων για

προσαρμογή της Νομοθεσίας στις συνθήκες μέσα στις οποίες λειτουργούν τα Συνεργατικά Ιδρύματα. Οι εισηγήσεις αυτές υιοθετήθηκαν από τη Βουλή των Αντιπροσώπων, με αποτέλεσμα από το 2003 μέχρι και το 2012 οι περί Συνεργατικών Εταιρειών Νόμοι και Θεσμοί να τύχουν 24 τροποποιήσεων. Επίσης, η Υ.Ε.Α.Σ.Ε. με βάση εξουσιοδότηση που της παρέχεται από τη Νομοθεσία, προέβη στην έκδοση αριθμού ρυθμιστικών αποφάσεων που αφορούν, κυρίως, τα Συνεργατικά Πιστωτικά Ιδρύματα (Σ.Π.Ι.). Για σκοπούς ανασκόπησης της πορείας εισαγωγής και τροποποίησης της Νομοθεσίας, καθώς και του ρυθμιστικού πλαισίου, κατά την περίοδο 2003-2012, παρατίθεται σχετικός κατάλογος στο **Παράρτημα 7.3.** της παρούσας Έκθεσης.

Ο Νόμος περί Συνεργατικών Εταιρειών

Το 1914 ψηφίστηκε ο πρώτος Νόμος περί Συνεργατικών Εταιρειών, ο Νόμος 13 περί Συνεργατικών Πιστωτικών Εταιρειών και το 1923 θεσπίστηκε ξεχωριστός Νόμος, ο οποίος προέβλεπε την ίδρυση Συνεργατικών Εταιρειών Διαφόρων Τύπων (μη πιστωτικών). Το 1985 εκσυγχρονίζεται η Νομοθεσία και τίθεται σε εφαρμογή ο Νόμος 22/1985, ο οποίος μετά το 1998 τροποποιήθηκε αρκετές φορές, με κυριότερες τροποποιήσεις αυτή του 2003 (Ν.123(Ι)/2003), για σκοπούς εναρμόνισης του Συνεργατικού Πιστωτικού Τομέα με το κοινοτικό κεκτημένο, ενόψει της ένταξης της Κύπρου στην Ευρωπαϊκή Ένωση από την 1η Μαΐου 2004, και την τροποποίηση του Νόμου 2004 (Ν.170(Ι)/2004) για σκοπούς εναρμόνισης με τις Οδηγίες 2000/46/ΕΚ και 2001/24/ΕΚ περί των ιδρυμάτων ηλεκτρονικού χρήματος και της εξυγίανσης και εκκαθάρισης πιστωτικών ιδρυμάτων, αντίστοιχα.

Οι υπόλοιπες τροποποιήσεις είχαν ως στόχο την ενίσχυση της αποτελεσματικότητας της Νομοθεσίας περί Συνεργατικών Εταιρειών ή και τη συμπλήρωσή της επί θεμάτων που κρίθηκαν αναγκαία.

Το 2007 ακολούθησαν οι τρεις πιο κάτω τροποποιήσεις:

1. *Ο περί Συνεργατικών Εταιρειών (Τροποποιητικός) (Αρ.3) Νόμος του 2007 (Ν.177(Ι)/2007)*, για σκοπούς απόσυρσης από τον Νόμο του άρθρου που αφορά τα μεγάλα χρηματοδοτικά ανοίγματα προς τα μέλη/πελάτες και αξιωματούχους των Σ.Π.Ι., καθώς και της παράλληλης παροχής εξουσιοδότησης για ρύθμιση των θεμάτων αυτών με δευτερογενή νομοθεσία, δεδομένου ότι αποτελούν τεχνικά θέματα που διαφοροποιούνται σε συνεχή βάση, λόγω των αλλαγών στις σχετικές κοινοτικές Οδηγίες.
2. *Ο περί Συνεργατικών Εταιρειών (Τροποποιητικός) Νόμος του 2007 (Ν.29(Ι)/2007)*, για σκοπούς εναρμόνισης με το Παράρτημα Ι της Οδηγίας 2004/39/ΕΚ (επέκταση και στις

επενδυτικές υπηρεσίες του καταλόγου των δραστηριοτήτων πιστωτικών ιδρυμάτων που απολαμβάνουν αμοιβαίας αναγνώρισης στην Ευρωπαϊκή Ένωση).

3. *Ο περί Συνεργατικών Εταιρειών (Τροποποιητικός) (Αρ.2) Νόμος του 2007 (Ν.37(Ι)/2007)*, για σκοπούς εναρμόνισης με το άρθρο 22 της Οδηγίας 2006/48/ΕΚ (ρυθμίσεις εταιρικής διακυβέρνησης στα συνεργατικά πιστωτικά ιδρύματα).

Το 2009 έγιναν περαιτέρω τροποποιήσεις στη Νομοθεσία με κυριότερη αυτή του Ν.104(Ι)/2009. Οι βασικές αλλαγές που επήλθαν με τον Νόμο αυτό ήταν οι ακόλουθες:

1. Τροποποίηση του βασικού Νόμου ώστε να παρέχεται σαφέστερη εξουσιοδότηση για ρύθμιση του θέματος της ικανότητας και καταλληλότητας (fit and proper) των αξιωματούχων και διευθυντικών στελεχών των Σ.Π.Ι.
2. Προσθήκη προνοιών με βάση την απόφαση του Συμβουλίου Υπουργών Οικονομικών της Ευρωπαϊκής Ένωσης (Economic and Financial Affairs Council - ECOFIN) για σκοπούς σύγκλισης των εποπτικών πρακτικών και διασφάλισης της χρηματοοικονομικής σταθερότητας στα κράτη μέλη.
3. Προσθήκη νέας διάταξης με την οποία εξουσιοδοτείται η Επιτροπή Υ.Ε.Α.Σ.Ε. να εκδώσει Κανονιστική Απόφαση που διέπει τους όρους, προϋποθέσεις και διαδικασίες λειτουργίας συστημάτων ή μηχανισμών ανταλλαγής, συγκέντρωσης και παροχής δεδομένων των Σ.Π.Ι. που σχετίζονται με την αξιολόγηση του αξιόχρεου των πελατών και των συνδεδεμένων με αυτούς προσώπων από τα Σ.Π.Ι., καθώς και με τους όρους, προϋποθέσεις και διαδικασίες συνεργασίας με άλλα αντίστοιχα συστήματα στην Κύπρο ή στο εξωτερικό.

Κατά το έτος 2010, έγινε τροποποίηση του Νόμου (Ν.85(Ι)/2010), ο οποίος σχετίζεται με θέματα που αφορούν τις διαδικασίες μετατροπής της ευθύνης των μελών των Συνεργατικών Εταιρειών, από απεριόριστη σε περιορισμένη, την έκδοση μετοχών και άλλων τίτλων από τις Συνεργατικές Εταιρείες, καθώς και την ευθύνη της Επιτροπείας των Συνεργατικών Εταιρειών για τους ετήσιους λογαριασμούς και την ετήσια έκθεση διαχείρισης.

Το 2011 τροποποιήθηκε ο Νόμος (Ν.118(Ι)/2011), ο οποίος αφορά τα ακόλουθα θέματα:

1. Τη δυνατότητα ανανέωσης από το Υπουργικό Συμβούλιο της θητείας των Μελών της Επιτροπής Υ.Ε.Α.Σ.Ε. για πέραν της μίας επιπλέον πενταετούς θητείας.
2. Τη δυνατότητα συνεργασίας των συστημάτων ή των μηχανισμών ανταλλαγής, συγκέντρωσης και παροχής δεδομένων των Σ.Π.Ι. (AIANTAS), για σκοπούς αξιολόγησης του αξιόχρεου των πελατών, και με μεμονωμένα πιστωτικά ιδρύματα ή χρηματοδοτικούς οργανισμούς.

3. Την επιβολή κυρώσεων από τον Έφορο Υ.Ε.Α.Σ.Ε. σε αξιωματούχους των Σ.Π.Ι., των οποίων οι πράξεις ή παραλήψεις, τεκμηριωμένα, αποδεικνύονται ότι συνέβαλαν στην παραβίαση, εκ μέρους των Σ.Π.Ι., των υποχρεώσεών τους.

Το 2012 έγιναν οι ακόλουθες τρεις περαιτέρω τροποποιήσεις στη Συνεργατική Νομοθεσία.

1. *Ο περί Συνεργατικών Εταιρειών (Τροποποιητικός) Νόμος 130(Ι)/2012* για σκοπούς εναρμόνισης με την Ευρωπαϊκή οδηγία 2009/10/ΕΚ, όσον αφορά την ανάληψη, άσκηση και προληπτική εποπτεία της δραστηριότητας ιδρύματος ηλεκτρονικού χρήματος. Με την πιο πάνω τροποποίηση, τα συνεργατικά πιστωτικά ιδρύματα, που εκδίδουν ηλεκτρονικό χρήμα, οφείλουν να συμμορφώνονται με τον περί Ηλεκτρονικού Χρήματος Νόμο.
2. *Ο περί Συνεργατικών Εταιρειών (Τροποποιητικός) (Αρ. 2) Νόμος 204(Ι)/2012*, ο οποίος κύριο σκοπό έχει:
 - Να παρέχεται η δυνατότητα έκδοσης μετοχών τάξης Β' από τη Συνεργατική Κεντρική Τράπεζα Λτδ, οι οποίες δεν έχουν δικαίωμα ψήφου και δυνατόν να κατέχονται και από πρόσωπα που δεν είναι συνεργατικές εταιρείες-μέλη της, με σκοπό την άντληση κεφαλαίων για ενίσχυση της κεφαλαιακής επάρκειας του Κεντρικού Φορέα,
 - να εναρμονισθεί ο περί Συνεργατικών Εταιρειών Νόμος με τον περί Καλυμμένων Αξιογράφων Νόμο, και
 - να παρέχεται η δυνατότητα εκχώρησης ή και επιβάρυνσης δανειακών απαιτήσεων ή άλλων περιουσιακών στοιχείων των Συνεργατικών Πιστωτικών Ιδρυμάτων προς όφελος της Συνεργατικής Κεντρικής Τράπεζας Λτδ για σκοπούς εκχώρησης ή και επιβάρυνσής τους προς όφελος της Κεντρικής Τράπεζας της Κύπρου ή της Ευρωπαϊκής Κεντρικής Τράπεζας ή της Κυβέρνησης της Κυπριακής Δημοκρατίας προς άντληση ρευστότητας.
3. *Ο περί Συνεργατικών Εταιρειών (Τροποποιητικός) (Αρ. 3) Νόμος 214(Ι)/2012* ώστε, στο πλαίσιο των όσων έχουν συμφωνηθεί με την Τρόικα, να καθορίζεται ρητώς ότι ο Έφορος, η Επιτροπή και η Υπηρεσία Εποπτείας Συνεργατικών Εταιρειών δεν δύνανται να ασκούν οποιαδήποτε δραστηριότητα, η οποία αποσκοπεί στην ανάπτυξη των εργασιών (business development) των συνεργατικών πιστωτικών ιδρυμάτων και κατ'επέκταση η επωνυμία της «Υπηρεσίας Εποπτείας και Ανάπτυξης Συνεργατικών Εταιρειών» να αλλάξει σε «Υπηρεσία Εποπτείας Συνεργατικών Εταιρειών».

Οι περί Συνεργατικών Εταιρειών Θεσμοί

Οι περί Συνεργατικών Εταιρειών Θεσμοί εκδίδονται κατά εξουσιοδότηση του Νόμου από το Υπουργικό Συμβούλιο και εγκρίνονται από τη Βουλή.

Το 2004 και το 2007 έγιναν δύο τροποποιήσεις. Συγκεκριμένα, με την τροποποίηση της Κ.Δ.Π. 874/2004 τέθηκαν οι βασικές αρχές σύνδεσης των Σ.Π.Ι. με τον Κεντρικό Φορέα (Συνεργατική Κεντρική Τράπεζα Λτδ) και με την Κ.Δ.Π. 140/2007 τέθηκε η έκταση εφαρμογής των θεσμών στα Σ.Π.Ι., ενόψει της εγκαθίδρυσης από αυτά ρυθμίσεων εταιρικής διακυβέρνησης, με βάση τον Νόμο και τη σχετική Κανονιστική Απόφαση.

Το 2012 έγινε τροποποίηση των βασικών περί Συνεργατικών Εταιρειών Θεσμών του 1987 έως 2007, έτσι ώστε:

1. Να υιοθετηθούν οι κατευθυντήριες γραμμές της Ευρωπαϊκής Αρχής Τραπεζών (όπως μετονομάστηκε η Επιτροπή Ευρωπαϊκών Αρχών Τραπεζικής Εποπτείας - CEBS) σχετικά με το άρθρο 3 της Οδηγίας 2006/48/ΕΚ (Θέματα σύνδεσης συνεργατικών πιστωτικών ιδρυμάτων με Κεντρικό Φορέα).
2. Να αλλάξει η μορφή της εγγύησης του Κεντρικού Φορέα από εγγύηση μονής κατεύθυνσης (one-way) σε εγγύηση αμφίδρομης κατεύθυνσης (two-way).
3. Να ρυθμισθεί η παροχή διασυννοριακών δραστηριοτήτων αναγνωρισμένων συνεργατικών πιστωτικών ιδρυμάτων, τα οποία δεν έχουν συνδεθεί με τον Κεντρικό Φορέα.

Οι περί Συνεργατικών Εταιρειών (Σύσταση και Λειτουργία Σχεδίου Προστασίας Καταθέσεων) Θεσμοί

Το Σχέδιο Προστασίας Καταθέσεων Συνεργατικών Εταιρειών εισήχθη το 2000 για σκοπούς εναρμόνισης με την Οδηγία 94/19/ΕΚ. Βασικός σκοπός του Σχεδίου είναι η αποζημίωση των μικρών καταθετών, σε περίπτωση που κάποιο Σ.Π.Ι. βρεθεί σε αδυναμία επιστροφής των καταθέσεων ή τεθεί υπό εκκαθάριση.

Το Σχέδιο τροποποιήθηκε το 2004 (Κ.Δ.Π. 202/2004), πριν από την ένταξη της Κύπρου στην Ευρωπαϊκή Ένωση (ΕΕ) ούτως ώστε η κάλυψη να επεκταθεί σε όλα τα νομίσματα της ΕΕ. Το 2009 έγινε ακόμη μία τροποποίηση του Σχεδίου για σκοπούς εναρμόνισης με την Οδηγία 2009/14/ΕΚ, η οποία είχε ως βασική αλλαγή την αύξηση του μέγιστου ποσού αποζημίωσης από €20.000 σε €100.000.

Ευρωπαϊκή Συνεργατική Εταιρεία (SCE)

Το 2006, η Υπηρεσία Εποπτείας και Ανάπτυξης Συνεργατικών Εταιρειών (Υ.Ε.Α.Σ.Ε.) προχώρησε στην ετοιμασία προσχέδιων νομοσχεδίων, σχετικά με την Ευρωπαϊκή Συνεργατική Εταιρεία, τα οποία ψηφίστηκαν στους πιο κάτω Νόμους:

1. Ο περί της Εφαρμογής του Κανονισμού (ΕΚ), Αρ. 1435/2003, Νόμος του 2006 [Ν.159(Ι)/2006], όσον αφορά το Καταστατικό Ευρωπαϊκής Συνεργατικής Εταιρείας.
2. Ο περί της Συμπλήρωσης του Καταστατικού της Ευρωπαϊκής Συνεργατικής Εταιρείας, Νόμος του 2006 [Ν.160(Ι)/2006], όσον αφορά τον ρόλο των εργαζομένων για σκοπούς εναρμόνισης με την Οδηγία 2003/72/ΕΚ.

Με τον Κανονισμό 1435/2003, περί του Καταστατικού της Ευρωπαϊκής Συνεργατικής Εταιρείας, εισάγεται το πλαίσιο ίδρυσης Ευρωπαϊκών Συνεργατικών Εταιρειών, για τη σύσταση των οποίων απαιτείται η σύμπραξη προσώπων από τουλάχιστον δύο κράτη μέλη της Ευρωπαϊκής Ένωσης. Οι πιο πάνω Εταιρείες αποτελούν νομικές οντότητες που διέπονται κατά πρώτον από τον εν λόγω Κανονισμό και κατά δεύτερον από την εθνική Νομοθεσία περί Συνεργατικών Εταιρειών του κράτους μέλους, όπου έχει την καταστατική της έδρα η Ευρωπαϊκή Συνεργατική Εταιρεία.

Ο περί Υπηρεσιών Πληρωμών Νόμος

Με βάση το άρθρο 4 του περί Υπηρεσιών Πληρωμών Νόμου του 2009, υπηρεσίες πληρωμών μπορούν να παρέχονται μόνο από συγκεκριμένες κατηγορίες προσώπων. Στις κατηγορίες αυτές περιλαμβάνονται οι Τράπεζες, τα Συνεργατικά Πιστωτικά Ιδρύματα (Σ.Π.Ι.) και τα ιδρύματα ηλεκτρονικού χρήματος, καθώς και ιδρύματα πληρωμών, τα οποία αδειοδοτούνται από την Κεντρική Τράπεζα της Κύπρου, δυνάμει του περί Υπηρεσιών Πληρωμών Νόμου. Αρμόδια εποπτική Αρχή για σκοπούς του Νόμου αυτού, όσον αφορά τα Σ.Π.Ι. και τα ιδρύματα ηλεκτρονικού χρήματος που έχουν συσταθεί ως Συνεργατικές Εταιρείες, είναι η Υ.Ε.Α.Σ.Ε.

Κανονιστικές Αποφάσεις Επιτροπής Υ.Ε.Α.Σ.Ε.

Η Επιτροπή Υ.Ε.Α.Σ.Ε., με βάση τον Νόμο περί Συνεργατικών Εταιρειών, άρθρο 41Ζ, «Εξουσία Επιτροπής για έκδοση κανονιστικής φύσεως αποφάσεων» και άλλες πρόνοιες της Νομοθεσίας, περιλαμβανομένου του άρθρου 41Ι, «Εξουσία Υπουργικού Συμβουλίου προς έκδοση διαταγμάτων» (κατόπιν εκχώρησης της σχετικής εξουσίας από το Υπουργικό Συμβούλιο), ρυθμίζει θέματα, τα οποία, με βάση τις εν λόγω διατάξεις, χρήζουν ρύθμισης.

Όπως έχει προαναφερθεί στην εισαγωγή του κειμένου, κατάλογος με τις Κανονιστικές Αποφάσεις, που ίσχυαν κατά την 31η Δεκεμβρίου 2012, παρουσιάζονται στο Παράρτημα 7.3. της παρούσας Έκθεσης.

Κατά το έτος 2012, οι Κανονιστικές Αποφάσεις, οι οποίες έχουν εκδοθεί ή τροποποιηθεί είναι οι ακόλουθες:

1. *Κανονιστική Απόφαση για την τροποποίηση της Κανονιστικής Απόφασης, αναφορικά με τους Όρους και Προϋποθέσεις Σύνδεσης Συνεργατικών Πιστωτικών Ιδρυμάτων με τη Συνεργατική Κεντρική Τράπεζα Λτδ – Κεντρικό Φορέα (Κ.Δ.Π. 57/2012).*

Η εν λόγω Κανονιστική Απόφαση εκδόθηκε μέσα στο πλαίσιο τροποποίησης του άρθρου 92 των περί Συνεργατικών Εταιρειών Θεσμών, έτσι ώστε η μορφή εγγύησης του Κεντρικού Φορέα να αλλάξει από εγγύηση μονής κατεύθυνσης σε εγγύηση αμφίδρομης κατεύθυνσης.

Με την πιο πάνω διευθέτηση ενισχύεται η κεφαλαιακή επάρκεια του Κεντρικού Φορέα σε συγκεντρωτική βάση, πράγμα το οποίο είναι πρωταρχικής σημασίας για τις διευθετήσεις σύνδεσης των Συνεργατικών Πιστωτικών Ιδρυμάτων με τον Κεντρικό Φορέα.

2. *Κανονιστική Απόφαση (Τροποποιητική του 2012) για τον Υπολογισμό των Κεφαλαιακών Απαιτήσεων, των Μεγάλων Χρηματοδοτικών Ανοιγμάτων, την Ανάλυση και Άσκηση Δραστηριότητας Συνεργατικών Πιστωτικών Ιδρυμάτων και Άλλα Συναφή Θέματα (Κ.Δ.Π. 283/2010).*

Η εν λόγω τροποποιητική Κανονιστική Απόφαση εκδόθηκε για σκοπούς εναρμόνισης με το Άρθρο 9 της Οδηγίας 2010/78/ΕΕ του Ευρωπαϊκού Κοινοβουλίου και του Συμβουλίου της 24ης Νοεμβρίου 2010 για την τροποποίηση των Οδηγιών 1998/26/ΕΚ, 2002/87/ΕΚ, 2003/6/ΕΚ, 2003/71/ΕΚ, 2004/39/ΕΚ, 2005/60/ΕΚ, 2006/48/ΕΚ, 2006/49/ΕΚ, όσον αφορά τις εξουσίες των Ευρωπαϊκών Εποπτικών Αρχών, Ευρωπαϊκής Αρχής Τραπεζών, Ευρωπαϊκής Αρχής Ασφαλίσεων και Επαγγελματικών Συντάξεων και Ευρωπαϊκής Αρχής Κινητών Αξιών και Αγορών.

3. *Κανονιστική Απόφαση για την Τροποποίηση της Κανονιστικής Απόφασης σχετικά με τη Συμπληρωματική Εποπτεία Συνεργατικών Πιστωτικών Ιδρυμάτων, Ασφαλιστικών Επιχειρήσεων και Επιχειρήσεων Παροχής Επενδυτικών Υπηρεσιών που Ανήκουν σε Χρηματοπιστωτικό Όμιλο Ετερογενών Δραστηριοτήτων (Κ.Δ.Π. 284/2012).*

Η εν λόγω τροποποιητική Κανονιστική Απόφαση εκδόθηκε για σκοπούς εναρμόνισης με το Άρθρο 2 της Οδηγίας 2010/78/ΕΕ του Ευρωπαϊκού Κοινοβουλίου και του Συμβουλίου της 24ης Νοεμβρίου 2010 για τροποποίηση των Οδηγιών 1998/26/ΕΚ, 2002/87/ΕΚ, 2003/6/ΕΚ,

2003/41/ΕΚ, 2003/71/ΕΚ, 2004/39/ΕΚ, 2004/109/ΕΚ, 2005/60/ΕΚ, 2006/48/ΕΚ, 2006/49/ΕΚ, και 2009/65/ΕΚ, όσον αφορά τις εξουσίες των Ευρωπαϊκών Εποπτικών Αρχών, Ευρωπαϊκής Αρχής Τραπεζών, Ευρωπαϊκής Αρχής Ασφαλίσεων και Επαγγελματικών Συντάξεων και Ευρωπαϊκής Αρχής Κινητών Αξιών και Αγορών.

4. *Κανονιστική Απόφαση για την Τροποποίηση της Κανονιστικής Απόφασης για τον Υπολογισμό των Κεφαλαιακών Απαιτήσεων και των Μεγάλων Χρηματοδοτικών Ανοιγμάτων, την Ανάλυση και Άσκηση Δραστηριότητας Συνεργατικών Πιστωτικών Ιδρυμάτων και Άλλα Συναφή Θέματα (Κ.Δ.Π. 348/2012).*

Με την πιο πάνω τροποποιητική Κανονιστική Απόφαση, καθορίζεται το ελάχιστο όριο του δείκτη των κύριων βασικών ιδίων κεφαλαίων που οφείλουν, ανά πάσα στιγμή, να διατηρούν τα Σ.Π.Ι. και το οποίο εφαρμόζεται σταδιακά μέχρι τη 30η Δεκεμβρίου 2014.

Οδηγίες του Εφόρου Υπηρεσίας Εποπτείας και Ανάπτυξης Συνεργατικών Εταιρειών προς τα Συνεργατικά Πιστωτικά Ιδρύματα

Μέσα στο πλαίσιο εναρμόνισης με τις Οδηγίες που εκδίδονται κατά καιρούς από την Ευρωπαϊκή Ένωση αλλά και της αποτελεσματικής εποπτείας, συνετής διαχείρισης και ομαλής λειτουργίας των Σ.Π.Ι., ο Έφορος Υπηρεσίας Εποπτείας και Ανάπτυξης Συνεργατικών Εταιρειών, εκδίδει σχετικές Οδηγίες προς τα Σ.Π.Ι. Κατά την περίοδο 2009 έως 2012, οι κύριες Οδηγίες που εκδόθηκαν από τον Έφορο προς τα Σ.Π.Ι. και ίσχυαν ήταν οι ακόλουθες:

1. *Οδηγία για το Πλαίσιο Εφαρμογής της Διαδικασίας Εποπτικής Εξέτασης και Αξιολόγησης για τα Συνεργατικά Πιστωτικά Ιδρύματα.*

Η εν λόγω Οδηγία εκδόθηκε με βάση το άρθρο 9 της Κανονιστικής Απόφασης της Επιτροπής της Υπηρεσίας Εποπτείας και Ανάπτυξης Συνεργατικών Εταιρειών για το Πλαίσιο Εφαρμογής της Διαδικασίας Εποπτικής Εξέτασης και Αξιολόγησης για τα Σ.Π.Ι. (Κ.Δ.Π. 235/2010). Η Οδηγία εφαρμόζεται σε συνάρτηση, τόσο με την αναφερόμενη Κανονιστική Απόφαση, όσο και με την Κανονιστική Απόφαση για τις Εσωτερικές Διαδικασίες Αξιολόγησης της Κεφαλαιακής επάρκειας των Σ.Π.Ι. (Κ.Δ.Π. 233/2010). Σκοπός της Οδηγίας είναι να δοθούν οι κατευθυντήριες γραμμές σε σχέση με τη μεθοδολογία, την οποία ο Έφορος εφαρμόζει κατά την αξιολόγηση της επάρκειας των διαδικασιών διαχείρισης κινδύνων που εφαρμόζουν τα Σ.Π.Ι., καθώς επίσης και της επάρκειας του κεφαλαίου που διατηρούν.

2. *Οδηγία Αρ. 10-02 για τη Διαχείριση Πιστωτικού Κινδύνου.*

Η εν λόγω Οδηγία αποσκοπεί στο να δοθούν οι κατευθυντήριες γραμμές προς τα Σ.Π.Ι. για αποτελεσματική διαχείριση του πιστωτικού κινδύνου, η οποία είναι ουσιαστικής σημασίας για την ευρωστία και ομαλή λειτουργία ενός Σ.Π.Ι.

3. *Τροποποίηση Αρ. 4 της Οδηγίας Αρ. 21-12 για την Παρεμπόδιση Ξεπλύματος Παράνομου Χρήματος και τη Χρηματοδότηση της Τρομοκρατίας, η οποία είχε αρχικά εκδοθεί στις 27.5.2008, σύμφωνα με το άρθρο 59(4) του περί Παρεμπόδισης και Καταπολέμησης της Νομιμοποίησης Εσόδων από Παράνομες Δραστηριότητες, Νόμου του 2007.*

Σκοπός της βασικής Οδηγίας, η οποία εκδόθηκε αρχικά στις 27.5.2008, είναι ο καθορισμός πολιτικής, καθώς και διαδικασιών και συστημάτων ελέγχου που πρέπει να εφαρμόζουν τα Σ.Π.Ι. για την αποτελεσματική παρεμπόδιση του ξεπλύματος παράνομου χρήματος και της χρηματοδότησης της τρομοκρατίας. Η εν λόγω Οδηγία του Εφόρου Υ.Ε.Α.Σ.Ε. εκδόθηκε για σκοπούς εναρμόνισης με την Οδηγία της Ευρωπαϊκής Ένωσης 2005/60/ΕΚ.

Οι τέσσερις σχετικές τροποποιητικές Οδηγίες αποσκοπούν στην αποτελεσματικότερη εφαρμογή της βασικής Οδηγίας.

Όσον αφορά την 4η τροποποίηση της Οδηγίας το 2012, αυτή αφορούσε το Μέρος 4.14.2.4. «Λογαριασμοί πελατών» και ειδικότερα τους λογαριασμούς πελατών στο όνομα τρίτου προσώπου (client accounts). Η πιο πάνω τροποποίηση ήταν αναγκαία λόγω της θέσπισης από τη Βουλή των Αντιπροσώπων του περί Στοιχημάτων Νόμου του 2012. Σύμφωνα με το άρθρο 61(1) του εν λόγω Νόμου, αδειούχος αποδέκτης «Κλάσης Β» υποχρεούται να διατηρεί σε ειδικό τραπεζικό λογαριασμό πελατών, σε τράπεζα ή συνεργατικό πιστωτικό ίδρυμα που διεξάγει εργασίες στη Δημοκρατία, τα ποσά των παικτών, τα οποία είναι ξεχωριστά από τα δικά του ποσά.

Εκσυγχρονισμός Συνεργατικής Νομοθεσίας

Η προσπάθεια για τον εκσυγχρονισμό της Συνεργατικής Νομοθεσίας συνεχίζεται. Αφού ζητήθηκαν οι απόψεις από όλα τα ενδιαφερόμενα μέρη, δημιουργήθηκε ομάδα εργασίας, αποτελούμενη από εκπροσώπους της Υ.Ε.Α.Σ.Ε. και φορέων του Συνεργατικού Κινήματος, η οποία είχε ως στόχο την απλοποίηση, κωδικοποίηση και εκσυγχρονισμό της Συνεργατικής Νομοθεσίας, με βάση και τις απόψεις που υποβλήθηκαν. Αποτέλεσμα της όλης διαδικασίας ήταν η ανάθεση της συγγραφής της νέας Νομοθεσίας σε εξωτερικό νομικό σύμβουλο.

Μέχρι στιγμής έχει υποβληθεί το πρώτο προσχέδιο, το οποίο βρίσκεται υπό επεξεργασία. Αφού ολοκληρωθεί, σε συνεργασία με όλους τους εμπλεκόμενους φορείς, το τελικό προσχέδιο, θα σταλεί για νομοτεχνικό έλεγχο στη Νομική Υπηρεσία της Δημοκρατίας και στη συνέχεια στην αρμόδια κοινοβουλευτική επιτροπή για εξέταση, η οποία θα το προωθήσει στην Ολομέλεια της Βουλής για ψήφισή του σε Νόμο.

5.5. Συστήματα Πληροφορικής και Τεχνολογίας

Μέσα στο πλαίσιο των συνεχιζόμενων μεταρρυθμίσεων που γίνονται, έτσι ώστε να διασφαλιστεί και να ενισχυθεί ακόμη περισσότερο η δυνατότητα των Συνεργατικών Εταιρειών να εξυπηρετούν απρόσκοπτα τα μέλη τους, η τεχνολογική αναβάθμιση των μέσων επιτέλεσης των διαφόρων λειτουργιών των Συνεργατικών Εταιρειών και η προσαρμογή του ανθρώπινου δυναμικού τους στις νέες τεχνολογίες βρίσκονται σε συνεχή εξέλιξη. Βασικός συντελεστής της προόδου που έχει επιτελεστεί στον τομέα της πληροφορικής και τεχνολογίας είναι η Συνεργατική Εταιρεία Μηχανογράφησης (Σ.Ε.Μ.) Λτδ. Τα έργα, τα οποία, κατά το έτος 2012, έχουν ολοκληρωθεί ή βρίσκονταν υπό εξέλιξη από τις διευθύνσεις της Σ.Ε.Μ. Λτδ, όσον αφορά τον τομέα της τεχνολογικής αναβάθμισης και της ανάπτυξης μηχανογραφικών συστημάτων, είναι τα ακόλουθα:

Διεύθυνση Βάσεων Δεδομένων και Λειτουργικών συστημάτων

1. *Βάση Δεδομένων Τραπεζικού Συστήματος ΔΕΛΤΑ (Informix)*
 - Συντήρηση και εφαρμογή χώρων βάσεων δεδομένων Συνεργατικών Πιστωτικών Ιδρυμάτων (Σ.Π.Ι.), συμπεριλαμβανομένης και της επέκτασής τους.
 - Αναβάθμιση της βάσης δεδομένων "Informix" στην έκδοση "V11.7", καθώς και κάλυψη του Κέντρου Αποκατάστασης Καταστροφών (ΚΑΚ).
 - Βελτίωση συντήρησης των βάσεων δεδομένων και έλεγχος συνοχής τους (συμπεριλαμβανομένων και των OPI instances – Υ.Ε.Α.Σ.Ε., C.C.B., MERGED).
2. *Τραπεζικό Σύστημα ΔΕΛΤΑ (DELTA)*
 - Μετακίνηση της διαδικασίας «Τέλους Ημέρας» στην έκδοση "V9.1".
 - Μετακίνηση στο περιβάλλον "V9.1" (απάλειψη της έκδοσης "V8.5").
 - Μετακίνηση των συνδεδεμένων "DELTA" και "SEM" "modules" στο νέο περιβάλλον (Fixed Assets Registered - FAR, Customers Relation Management - CRM, Collections, Single Euro Payments Area - SEPA, Εμβάσματα Εξωτερικού - ICT).
 - Συγχωνεύσεις Σ.Π.Ι.

3. Διαδικασίες Τμήματος Χειρισμού

- Αυτοματοποίηση διαδικασιών «Τέλους Ημέρας» και μετακίνησή τους στο κεντροποιημένο σύστημα «Τέλος Ημέρας».
- Τροποποίηση διαδικασιών για επιπρόσθετους ελέγχους.
- Μετακίνηση όλων των διαδικασιών στην έκδοση "V9.1".

4. Αποθήκη Δεδομένων "Data Warehouse" (ETL System)

- Αναβάθμιση της βάσης δεδομένων στον "SQL Server" 2008.
- Αναβάθμιση λογισμικού στο "Open Text Integration Center V8.0".
- Αναβάθμιση του κεντρικού εξυπηρετητή (server), "ETL systems", στην έκδοση "V9.1".
- Επανασχεδιασμός έργων στην αποπεράτωση της αναβάθμισης (Φάση 3).

Τα επηρεαζόμενα συστήματα από την πιο πάνω αναβάθμιση είναι τα ακόλουθα:

"DWH", "AML", "MBS", "MFlows", "MIR", "Dioikitika", "Idea", "CCB Card", "Basel II", "Delta History", "PWS", "SEM Rep".

- Αναβάθμιση "Anti-Money Laundry System" (AML) στην έκδοση "V10". Αλλαγές στα δημιουργημένα αρχεία (mappings, new files, etc.).
- Ιστορικό τραπεζικού συστήματος «ΔΕΛΤΑ» (καταστάσεις Υ2011).
- Ανάπτυξη συστήματος περικοπών επιταγών (Cheque Truncation Recovery System).
- Ανάπτυξη Συστήματος Αναφορών Σ.Ε.Μ. (SEM Reports System for BI).
- Οδηγίες Κεντρικής Τράπεζας της Κύπρου (Κ.Τ.Κ.) για καθημερινές/εβδομαδιαίες διαδικασίες.
 - Δημιουργία αρχείων από Υπηρεσία Εποπτείας και Ανάπτυξης Συνεργατικών Εταιρειών (Υ.Ε.Α.Σ.Ε.), η οποία είναι υπεύθυνη για τη δημιουργία και αποστολή αρχείων στην Κ.Τ.Κ. χωρίς την παρέμβαση της Σ.Ε.Μ. Λτδ.
- Αποπεράτωση του τραπεζικού συστήματος για την Υ.Ε.Α.Σ.Ε. στο ζωντανό περιβάλλον (όπως μεταφέρονται τα στοιχεία εβδομαδιαία από το "ΔΕΛΤΑ LIVE").
- Τερματισμός περιβάλλοντος σε κυπριακές λίρες (CYP) και μεταφορά του συστήματος στο περιβάλλον «Ιστορικό ΔΕΛΤΑ».

5. Εκτυπώσεις/Φακελώσεις

- Μετατροπή εντύπων εκτύπωσης σε νέα μορφή, έτσι ώστε να συνάδουν με τη δομή του τραπεζικού συστήματος «ΔΕΛΤΑ», έκδοση "V9.1"
- Σχεδιασμός και εφαρμογή διαδικασίας αποστολής, κατά την εκτύπωση, δημιουργημένων αρχείων σε μορφή "pdf" στα αντίστοιχα Σ.Π.Ι.

6. *Τείχος Προστασίας Ιστοσελίδων Συνεργατισμού (Imperva Web Application Firewall)*
 - Καθημερινός έλεγχος και διαχείριση του πιο πάνω συστήματος ασφάλειας.
 - Προετοιμασία του συστήματος για έλεγχο των καινούργιων ιστοσελίδων.
 7. *Τείχος Προστασίας Βάσης Δεδομένων Υπηρεσιών Συνεργατισμού (Imperva Database Firewall – POC)*
 - Προετοιμασία “F5 Application Firewall” για την καινούργια έκδοση του Διαδικτυακού Τραπεζικού Συστήματος (Internet Banking).
 - Καθημερινός έλεγχος και διαχείριση του πιο πάνω συστήματος ασφάλειας.
 8. *Προστασία από Επιθέσεις με τη Μορφή «Αρνήσης Εξυπηρέτησης» (RIO-REY – Denial of Service Solution System)*
 - Καθημερινός έλεγχος και διαχείριση του πιο πάνω συστήματος ασφάλειας.
 9. *Σύστημα Ασφαλείας Δικτύου – Πρόληψη και Ανίχνευση Εισβολών (Site Protector – Intrusion Detection Prevention System -IDPs)*
 - Καθημερινός έλεγχος και διαχείριση του πιο πάνω συστήματος ασφάλειας.
 10. *Λογισμικό Καταγραφής Εισόδου/Εξόδου Επιτηρητών Ευαίσθητων Συστημάτων στην ΣΕΜ ΛΤΔ (Observe IT)*
 - Καθημερινός έλεγχος και διαχείριση του πιο πάνω συστήματος ασφάλειας.
 11. *Λογισμικό Αντιμετώπισης Ιών (Sophos Antivirus)*
 - “Testing Data Control”.
 12. *Έλεγχος για τρωτά σημεία στα συστήματα, στους υπολογιστές, εξυπηρετητές συστημάτων, υπολογιστών, εξυπηρετητών με το λογισμικό ασφαλείας “Nessus”*
 - “Vulnerabilities Scan” για “servers”, “pcs” και άλλα.
 13. *Έλεγχοι για παραβίαση συστημάτων και εφαρμογών*
 - “Penetration Tests”.
 14. *Έλεγχος ασφαλείας καινούργιων ιστοσελίδων με το εργαλείο “Acunetix”*
 - “Websites Scan”.
 15. *Δημιουργία καινούργιων ιστοσελίδων με τη διαδικτυακή εφαρμογή “Ementor”*
 16. *Μελέτη, ανάπτυξη και εγκατάσταση εικονικών συστημάτων (Virtual Systems).*
 17. *Μελέτη και δοκιμαστική εγκατάσταση νέου συστήματος ηλεκτρονικών μηνυμάτων (mail system).*
 18. *Εγκατάσταση και έλεγχος συστήματος “Safekit” για τη νέα ηλεκτρονική τράπεζα.*
 19. *Εγκατάσταση συστήματος ασφάλειας για εξυπηρετητές (servers) στο “DMZ”.*
 20. *Μελέτη, προετοιμασία και ανάπτυξη νέου υπερράκτιου στον “DNS”.*
- Διεύθυνση Συντήρησης και Υποστήριξης Συστημάτων**
- Πρόγραμμα παρακολούθησης καθυστερημένων δανείων (Collections).
 - “BI” - Αυτοματοποίηση Διοικητικής Πληροφόρησης Σ.Π.Ι. προς την επιτροπεία και τον Κεντρικό Φορέα (Κ.Φ.).
 - “BI-MIS Reports”.
 - “BI-Reports Migration” και/ή αναβάθμιση “BI server”.
 - “BI” - Βελτίωση των καταστάσεων “Financial Reporting” (FINREP) - Δημιουργία αρχείων σε “Excel”.
 - “BI” - Καταστάσεις για παρακολούθηση στοιχείων Κεντρικού Φορέα.
 - “BI” - Ημερήσια Λογιστική Κατάσταση .
 - “BS1” – “Replication /DR”.
 - “BS1” - Εμπορικός Τομέας - Νέες Εταιρείες (Σ.Π.Ε. Πόλης Χρυσόχους, Σ.Π.Ε. Αυγούρου, Σ.Π.Ε. Στρουμπιού, Σ.Π.Ε. Αγίας Νάπας, Σ.Π.Ε. Αθένου, Σ.Π.Ε. Σωτήρας).
 - “CBC03” - Απενεργοποίηση αποθήκευσης εβδομαδιαίων δεδομένων.
 - “CBC03” - Τροποποίηση Αποθήκευσης Γραμματίων.
 - “EXCEL” - “FSI Control Report”.
 - Ολοκληρωτική αυτοματοποίηση Νέας Μηνιαίας Λογιστικής Κατάστασης (NMLK).
 - Μεγάλα Χρηματοδοτικά Ανοίγματα «Large Exposures» σε ατομική και συγκεντρωτική βάση.
 - “LNQ-18” - Αναπροσαρμογή ημερομηνίας λήξης.
 - “OVR” - Νέοι οργανισμοί για πληρωμές “Over the counter /I-bank”.
 - “QIS Quarterly Data”.
 - “SAS – “Credit Scoring”.
 - “SAS – DR”.
 - “SAS – OpRisk”.
 - “SAS – Stress Test”.
 - Αλλαγές στο “SAS BASEL”.

- Έκδοση “Control System” και “Work Flow”.
- Προληπτική Ρευστότητα Γραμματίων Προθεσμίας για τη Σ.Κ.Τ. Λτδ σε εβδομαδιαία βάση.
- Μη εξυπηρετούμενες χορηγήσεις - νέα οδηγία 2013.
- Προγράμματα συγχωνεύσεων και δοκιμές.
- Πρόγραμμα για αυτόματη δημιουργία προβλέψεων.
- Πρόγραμμα καθυστερήσεων, αλλαγή για δάνεια επεταιρικά και ενσωμάτωση των κεφαλαιοποιημένων τόκων στο ιδανικό σενάριο, ενσωμάτωση των εξόδων στο ποσό ανάλυσης.
- Νέα κατάσταση για επιβαρύνσεις καθυστερήσεων.
- Πρόγραμμα αναδιάρθρωσης – “Inq14”.
- Πρόγραμμα χρεώσεων – κατά εξάμηνο και τέλος χρόνου.
- Τροποποίηση όλων των προγραμμάτων που αφορούν αλλαγές για πρόβλεψη.
- Χειρισμός επιστολών εταιρειών για παλιές αναστολές δόσεων
- Επιστολές για αλλαγή υφιστάμενων προγραμμάτων ή για δημιουργία νέων που πρέπει να αποφασιστούν από την ομάδα αξιολόγησης.
- Καταστάσεις Κεντρικού Φορέα.
- Νέα κατάσταση για υπολογισμό τόκων με παραμέτρους.
- Αλλαγή σε προγράμματα «Μηνιαίας Λογιστικής Κατάστασης», η οποία αφορά το πρόγραμμα «Ξεπλύματος Βρώμικου Χρήματος» (AML).

Διεύθυνση Έρευνας και Ανάπτυξης

- Μεταφορά από “eDocs” σε νέα πλατφόρμα διαχείρισης εγγράφων (ECM).
- Εφαρμογή προγράμματος διαχείρισης εγγράφων “Flexi Capture” σε Σ.Π.Ι.
- Εκπαίδευση προσωπικού Σ.Π.Ι. στο τραπεζικό σύστημα «ΔΕΛΤΑ».
- “SEPA” – Διαδικτυακό Τραπεζικό Σύστημα (Internet Banking)
- “SEPA” – Εφαρμογή Εισερχομένων.
- “SEPA” – Διάφορες αλλαγές και αναβαθμίσεις στα προγράμματα των εξερχομένων εμβασμάτων.
- Αυτοματοποίηση στην καταχώρηση του αρχείου “SEPA ROUTING”.
- Αναβάθμιση του προγράμματος «Ξεπλύματος Βρώμικου Χρήματος» (Siron AML) στην έκδοση “V10”.
- Αναβάθμιση του προγράμματος «Ελέγχου Δειγμάτων Πληροφοριών» (IDEA) στην έκδοση “V8.5”.
- Αναβάθμιση του προγράμματος “Embargo” στην έκδοση “V12”.
- Αυτοματοποίηση διαδικασιών “DOF Payroll”.
- Προγράμματα για DELOITTE και PIMCO.
- Κατάθεση επιταγών – πράξεις μεταξύ Σ.Π.Ι.
- Επικαιροποίηση στοιχείων πελατών Σ.Κ.Τ. Λτδ.
- Δημιουργία ετήσιων στοιχείων “Blue Book” για την Κ.Τ.Κ.

- Εγκατάσταση νέας έκδοσης “DM 5.3”.
- Εφαρμογή νέων προγραμμάτων για τιμές συναλλάγματος.
- Νέα προγράμματα για τον ανεφοδιασμό των Αυτόματων Ταμειακών Μηχανών (ATM).
- Αλλαγή προγραμμάτων χαρτοσήμων μετά την υιοθέτηση νέας Νομοθεσίας.
- Ανάπτυξη διαφόρων καταστάσεων στο τραπεζικό σύστημα «ΔΕΛΤΑ» μετά από αιτήσεις Σ.Π.Ι.
- Διάφορες αλλαγές και αναβαθμίσεις στο σύστημα “SWIFT”.
- Αποστολή εισερχομένων εμβασμάτων “SWIFT” στα Σ.Π.Ι. και δημιουργία ανάλογης κατάστασης για έλεγχο.
- Κλείσιμο “Foreign Fixed Deposit” με
 - Μεταφορά ποσού.
 - Επιταγή.
- «Οθόνη Δεσμεύσεων» και πρόγραμμα για καταχώρηση σε πίνακα “audit trail”.
- Νέα προγράμματα για αποστολή σύντομων τηλεφωνικών μηνυμάτων “SMS” (χρεώσεις, αλλαγές στον τρόπο καταχώρησης των εμβασμάτων, νέα οθόνη συνδρομητών, έλεγχος των μη εκτελεσθέντων μηνυμάτων).
- Δημιουργία προγράμματος για την αυτόματη δημιουργία αρχείου, όσον αφορά τις εκτυπώσεις επιστολών που αποστέλλουν τα Σ.Π.Ι. στους πελάτες τους.
- Παραλαβή και εκτύπωση αρχείων σε μορφή “pdf” από την Κ.Τ.Κ., όσον αφορά το Κεντρικό Αρχείο Πληροφοριών (Κ.Α.Π.)
- Πρόγραμμα αυτόματης συμπλήρωσης εγγράφων με στοιχεία από το τραπεζικό σύστημα «ΔΕΛΤΑ».
- Αλλαγή του “server” αποστολής επιταγών που επιστράφηκαν στο σύστημα “SVP”.
- Καταστάσεις στο “B.I.”, όσον αφορά τη Διαχείριση Ανθρώπινου Δυναμικού (HRM) – εργασία εκτός γραφείου και αλλαγές απογευμάτων και Σαββάτων.
- Πρόγραμμα για φύλαξη στο “DM” (πρόγραμμα διαφύλαξης αρχείων) των επιστολών που αποστέλλονται σε πρωτοφειλέτες και εγγυητές.
- Συγχώνευση στο “DM” του Σ.Τ. Λεμεσού Λτδ με Σ.Π.Ε. Αγίας Φύλας.
- Τροποποιήσεις στο πρόγραμμα “DUP” για κάλυψη αιτημάτων του Σ.Τ. Λευκωσίας Λτδ.
- Αναβάθμιση του συστήματος αυτοματοποίησης των εγγράφων δανείων “LDG”, λόγω νέων οθονών και πεδίων σε υφιστάμενες οθόνες σε όλα τα Σ.Π.Ι.

Διεύθυνση Εξοπλισμού και Δικτύων

- Υπηρεσία Ενοποιημένων Επικοινωνιών “Voice over IP” (VoIP).
- Ολοκλήρωση και λειτουργία της τεχνολογίας τηλεπικοινωνιών “Metro Ethernet” για όλο το Συνεργατικό Δίκτυο.

- Εγκατάσταση “Windows Active Directory” (Domain Controller) για όλα τα Σ.Π.Ι.
- Λειτουργία δεύτερου (εφεδρικού) επαρχιακού τηλεπικοινωνιακού κόμβου σε όλες τις επαρχίες.
- Εγκατάσταση εφεδρικού νοητού κυκλώματος σε όλα τα υποκαταστήματα των Σ.Π.Ι.

Πρόσθετα στα πιο πάνω έργα, συνεχής επιδίωξη είναι η έγκαιρη και η ορθή ανταπόκριση, καθώς και ο αποτελεσματικός συντονισμός σε νέες απαιτήσεις ή/και βελτιώσεις, όσον αφορά θέματα μηχανογράφησης, με βάση τη θεσμοθετημένη στενή συνεργασία μεταξύ της Σ.Ε.Μ. Λτδ, της Υ.Ε.Α.Σ.Ε., της Σ.Κ.Τ. Λτδ /Κεντρικού Φορέα και των Σ.Π.Ι.

Τέλος, η αναβάθμιση των μηχανογραφικών συστημάτων της Υ.Ε.Α.Σ.Ε., καθώς και η σύνδεσή της με τη Σ.Ε.Μ. Λτδ, έχει αναβαθμίσει το επίπεδο του εποπτικού ελέγχου και ικανότητάς της. Με τον έλεγχο των μηχανογραφημένων καταστάσεων, επιτυγχάνεται η διαρκής παρακολούθηση των δεδομένων του κάθε Σ.Π.Ι., ο εντοπισμός οποιωνδήποτε τυχόν προβλημάτων και η έγκαιρη λήψη διορθωτικών μέτρων.

5.6. Εποπτεία και Ρύθμιση Συνεργατικών Πιστωτικών Ιδρυμάτων (Σ.Π.Ι.)

Η κύρια αρμοδιότητα του Τομέα Εποπτείας και Ρύθμισης Συνεργατικών Πιστωτικών Ιδρυμάτων (Σ.Π.Ι.) είναι η λειτουργία και η συνεχής βελτίωση αποτελεσματικού συστήματος εποπτείας με στόχο τη διασφάλιση της σταθερότητας και την εύρυθμη λειτουργία των Σ.Π.Ι., τόσο σε συγκεντρωτική, όσο και σε ατομική βάση. Ο Τομέας Εποπτείας έχει την ευθύνη του εποπτικού ελέγχου των Σ.Π.Ι. και έχει θέσει ως βασικούς στόχους:

- τη διαφύλαξη των συμφερόντων των μελών και πελατών των Σ.Π.Ι.,
- τη διατήρηση και ενίσχυση της εμπιστοσύνης του κοινού,
- την ενίσχυση της αποτελεσματικότητας των Σ.Π.Ι. για σκοπούς συνετής διαχείρισης και επαρκούς εφαρμογής των εποπτικών και άλλων νομοθετικών απαιτήσεων,
- τη συμμόρφωση με την ισχύουσα Συνεργατική Νομοθεσία των Σ.Π.Ι., και
- την αξιολόγηση της μελλοντικής οικονομικής επάρκειας έκαστου Σ.Π.Ι., καθώς και του Συνεργατικού Πιστωτικού Τομέα στο σύνολό του.

Η αποτελεσματική εποπτεία ασκείται μέσω των ακόλουθων λειτουργιών:

- Παροχή άδειας λειτουργίας, όπου καθορίζονται οι υπηρεσίες και οι δραστηριότητες που θα προσφέρει στα μέλη/πελάτες του το Σ.Π.Ι., καθώς και οι όροι /προϋποθέσεις, βάσει των οποίων θα λειτουργεί.
- Υποβολή στην Υπηρεσία Εποπτείας και Ανάπτυξης Συνεργατικών Εταιρειών (Υ.Ε.Α.Σ.Ε.) σειράς χρηματοοικονομικών καταστάσεων.
- Ανάλυση και αξιολόγηση των υποβαλλόμενων, καθώς και άλλων στοιχείων που συλλέγονται από τα μηχανογραφικά συστήματα των Σ.Π.Ι.
- Διενέργεια εποπτικών ελέγχων για αξιολόγηση της οικονομικής κατάστασης των Σ.Π.Ι. και καθορισμός διορθωτικών ενεργειών για ενίσχυση του συστήματος διαχείρισης των αναλαμβανόμενων κινδύνων, καθώς και της κεφαλαιακής τους επάρκειας.

Για την επίτευξη των πιο πάνω στόχων αξιολογούνται τα ακόλουθα:

- Οι μηχανισμοί λήψης αποφάσεων και τα συστήματα εσωτερικού ελέγχου.
- Η πρακτική εφαρμογή της εταιρικής διακυβέρνησης.
- Η ικανότητα των Σ.Π.Ι. να αναγνωρίσουν, να διαχειριστούν και να επιμετρήσουν τους αναλαμβανόμενους κινδύνους.
- Η κεφαλαιακή επάρκεια των Σ.Π.Ι., σε σχέση με τους αναλαμβανόμενους κινδύνους.
- Η χρηματοοικονομική τους κατάσταση (επικερδότητα, ρευστότητα, αριθμοδείκτες κτλ.).
- Η συμμόρφωση των Σ.Π.Ι. με τους όρους και προϋποθέσεις σύνδεσης, όσον αφορά αυτά που λειτουργούν κατόπιν σύνδεσής τους με τον Κεντρικό Φορέα, τον ρόλο του οποίου έχει αναλάβει η Συνεργατική Κεντρική Τράπεζα Λτδ.
- Η συμμόρφωση των Σ.Π.Ι. με τη Συνεργατική Νομοθεσία³.

5.6.1. Οργάνωση Τομέα Εποπτείας και Ρύθμισης Σ.Π.Ι.

Ο Τομέας υποδιαιρείται σε δύο Κλάδους, ως ακολούθως:

- **Εποπτεία**
 - Παρακολούθηση (off-site monitoring)

Το πιο πάνω Κλιμάκιο του Κλάδου Εποπτείας έχει την ευθύνη της συνολικής αξιολόγησης των εποπτευόμενων Σ.Π.Ι., με σκοπό την αξιολόγηση της κεφαλαιακής επάρκειας, της κάλυψης των αναλαμβανόμενων κινδύνων, του συστήματος εσωτερικού ελέγχου, καθώς και τον

³ Ο όρος ‘Συνεργατική Νομοθεσία’ σημαίνει τους περί Συνεργατικών Εταιρειών Νόμους, τους περί Συνεργατικών Εταιρειών Θεσμούς, τις Κανονιστικές Αποφάσεις, τις Εγκυκλίους και Οδηγίες του Εφόρου, καθώς και οτιδήποτε εκδίδεται βάση του Νόμου.

εντοπισμό προβλημάτων που απαιτούν έλεγχο. Αυτό γίνεται μέσω της ανάλυσης και αξιολόγησης των υποβαλλόμενων και άλλων στοιχείων.

- Επιτόπια Επιθεώρηση και Έλεγχος (on-site supervision)

Το εν λόγω Κλιμάκιο του Κλάδου Εποπτείας έχει την ευθύνη της διενέργειας τακτικών και έκτακτων επιτόπιων ελέγχων για αξιολόγηση της οικονομικής κατάστασης των Σ.Π.Ι., καθώς και της μελλοντικής προοπτικής τους.

● **Μεθοδολογία, Ρύθμιση Σ.Π.Ι. και Ευρωπαϊκά Θέματα**

Ο πιο πάνω Κλάδος του Τομέα Εποπτείας και Ρύθμισης Συνεργατικών Πιστωτικών Ιδρυμάτων έχει την ευθύνη της ετοιμασίας Νομοσχεδίων και Κανονιστικών Αποφάσεων, κυρίως για σκοπούς συνεχούς εναρμόνισης με τις κοινοτικές Οδηγίες. Στο Μέρος 5.4. της παρούσας Έκθεσης αναφέρονται οι τροποποιήσεις στους περί Συνεργατικών Εταιρειών Νόμους και Θεσμούς, καθώς και οι Κανονιστικές Αποφάσεις που έχουν εκδοθεί, κατά το 2012, με σύντομη περιγραφή τους. Κατάλογος με τις Κανονιστικές Αποφάσεις που εκδόθηκαν κατά την περίοδο 2003-2012 παρουσιάζεται στο **Παράρτημα 7.3.** της Έκθεσης. Περαιτέρω, ο Κλάδος έχει την ευθύνη για θέματα μηχανογράφησης της Υπηρεσίας, καθώς και την ευθύνη επεξεργασίας στατιστικών στοιχείων, τα οποία απαιτούνται για την έγκαιρη και έγκυρη πληροφόρηση των άλλων Τομέων της Υ.Ε.Α.Σ.Ε., της Κεντρικής Τράπεζας της Κύπρου (Κ.Τ.Κ.) και της Ευρωπαϊκής Ένωσης.

Μηχανογράφηση και Στατιστική

Μηχανογράφηση

Οι κύριες δραστηριότητες της Υπηρεσίας που σχετίζονται με τη μηχανογράφηση είναι οι ακόλουθες:

- Μηχανοργάνωση των δραστηριοτήτων της Υπηρεσίας, όπως για παράδειγμα:
 - Παροχή βοήθειας στους χρήστες και επίλυση προβλημάτων.
 - Διαχείριση ρόλων χρηστών.
 - Άδειες χρήσης λογισμικών συστημάτων.
 - Έλεγχος νέων εκδόσεων, αναβαθμίσεων και νέων απαιτήσεων για τα λογισμικά συστήματα.
 - Επίλυση προβλημάτων/αδυναμιών με τη δημιουργία αναφορών συμβάντων.
 - Θέματα ηλεκτρονικού ταχυδρομείου.
- Συνεργασία με το Τμήμα Υπηρεσιών Πληροφορικής του Υπουργείου Οικονομικών για διάφορα θέματα, όπως την καταγραφή του μηχανογραφικού εξοπλισμού της Υπηρεσίας, την παραγγελία νέου μηχανογραφικού εξοπλισμού και τη συντήρησή του.

Η ενίσχυση της μηχανογράφησης της Υπηρεσίας, καθώς και η σύνδεσή της με τη Συνεργατική Εταιρεία Μηχανογράφησης (Σ.Ε.Μ.) Λτδ, μέσω της οποίας είναι μηχανογραφημένα όλα τα Σ.Π.Ι., έχουν διευρύνει τις δυνατότητες αναβάθμισης του εποπτικού ελέγχου. Ειδικότερα, στο πλαίσιο των αρμοδιοτήτων του Κλιμακίου παρακολούθησης (off-site monitoring), ελέγχονται διάφορες μηχανογραφημένες καταστάσεις.

Έχοντας ως απώτερο σκοπό την έγκαιρη και ορθή πληροφόρηση, καθώς και τον αποτελεσματικό συντονισμό για άμεση ανταπόκριση σε νέες απαιτήσεις ή/και βελτιώσεις, σε θέματα μηχανογράφησης, συστάθηκε ομάδα στήριξης μηχανογράφησης. Η ομάδα αυτή αποτελείται από λειτουργούς της Σ.Ε.Μ. Λτδ, της Υ.Ε.Α.Σ.Ε., της Σ.Κ.Τ. Λτδ (Κεντρικός Φορέας – Κ.Φ.), καθώς και ορισμένων Συνεργατικών Πιστωτικών Ιδρυμάτων. Αποστολή της είναι η επίλυση θεμάτων, τα οποία προκύπτουν από απαιτήσεις της Υ.Ε.Α.Σ.Ε. ή άλλων αρμόδιων Αρχών, καθώς και η ανάληψη προς εξέταση εισηγήσεων για βελτιώσεις ή αλλαγές που ζητούνται από τα Σ.Π.Ι. και τη Σ.Κ.Τ. Λτδ/Κ.Φ. Περαιτέρω, εισηγείται και επεξεργάζεται έργα (projects), τα οποία αποσκοπούν στην αναβάθμιση των μηχανογραφικών υπηρεσιών του Συνεργατικού Κινήματος.

Στατιστική

Περιλαμβάνει τη συλλογή στοιχείων από τα Σ.Π.Ι., καθώς και την επεξεργασία/έλεγχο και υποβολή τους, τόσο στην Κ.Τ.Κ. και άλλους κυβερνητικούς φορείς, όσο και στην Ευρωπαϊκή Ένωση. Στόχος είναι η ανταπόκριση στις προβλεπόμενες υποχρεώσεις της Υπηρεσίας, καθώς και η παροχή γενικής πληροφόρησης στο κοινό.

Η έγκυρη και έγκαιρη πληροφόρηση, τόσο των Λειτουργών της Υπηρεσίας και της Επιτροπής Υ.Ε.Α.Σ.Ε., όσο και των αρμόδιων φορέων του Κράτους και της Ευρωπαϊκής Ένωσης, αποτελεί τον πρωταρχικό σκοπό χρήσης των αναφερόμενων πιο πάνω στατιστικών στοιχείων.

Για την επίτευξη του στόχου αυτού, η προσπάθεια επικεντρώνεται στα ακόλουθα:

- Στην έγκαιρη συλλογή και διαβίβαση αξιόπιστων στατιστικών δεδομένων.
- Στη διατήρηση της συνεχούς συλλογής και συγκρισιμότητας των στοιχείων.
- Στη διασφάλιση της εμπιστευτικότητας των ατομικών δεδομένων.
- Στην εφαρμογή των κατάλληλων στατιστικών αρχών/προτύπων, μεθόδων και πρακτικών.

5.6.2. Παρακολούθηση (off-site monitoring) Σ.Π.Ι.

Οι κύριες αρμοδιότητες του Κλιμακίου παρακολούθησης (off-site monitoring) είναι οι ακόλουθες δύο:

- Η λειτουργία και η συνεχής βελτίωση Συστήματος Έγκαιρης Προειδοποίησης (Early Warning System), το οποίο υποβοηθά στην άσκηση προληπτικής εποπτείας των Σ.Π.Ι.
- Η υποβοήθηση στο έργο του Κλιμακίου επιτόπιας επιθεώρησης και ελέγχου, με καθορισμό, τόσο των προτεραιοτήτων, όσο και του πεδίου ελέγχου, που θα πρέπει να διενεργεί.

Στο πλαίσιο των πιο πάνω αρμοδιοτήτων, ελέγχονται/αξιολογούνται διάφορες καταστάσεις που αφορούν τις μη εξυπηρετούμενες χορηγήσεις δανείων, τη ρευστότητα, τις καταθέσεις, τις πιστωτικές διευκολύνσεις, τα επιτόκια και την κεφαλαιακή επάρκεια. Στόχος είναι η συνεχής παρακολούθηση των εν λόγω στοιχείων για κάθε Σ.Π.Ι., ο εντοπισμός οποιωνδήποτε προβλημάτων και η έγκαιρη λήψη διορθωτικών μέτρων.

Παράλληλα, με διάφορους δείκτες και ποιοτικά κριτήρια, αξιολογούνται οι κίνδυνοι στους οποίους εκτίθενται τα Σ.Π.Ι., όπως ο κεφαλαιακός, ο πιστωτικός, ο λειτουργικός, καθώς και ο κίνδυνος ρευστότητας. Στη συνέχεια, τα Σ.Π.Ι. ταξινομούνται ανάλογα με τη συνολική τους απόδοση.

Για τα ευρήματα καθώς και για τυχόν ενδεικνυόμενες ενέργειες, ενημερώνεται ο Κλάδος Ανάπτυξης και Υποστήριξης Συνεργατικών Πιστωτικών Ιδρυμάτων. Στις περιπτώσεις όπου χρειάζεται διενέργεια επιτόπιας επιθεώρησης και ελέγχου, ενημερώνεται επίσης το Κλιμάκιο Επιθεώρησης και Ελέγχου (on-site supervision).

Επιπρόσθετα από τις πιο πάνω εργασίες, ο Κλάδος Παρακολούθησης (off-site monitoring) κατά το 2012 προέβηκε σε έλεγχο των χορηγήσεων, οι οποίες ανανεώθηκαν ή έχουν τύχει αναδιάρθρωσης. Για τον σκοπό αυτό ετοιμάστηκαν και αποστάληκαν σχετικοί εγκύκλιοι του Εφόρου προς τα Σ.Π.Ι., δημιουργήθηκαν οθόνες και καταστάσεις (reports) πληροφοριακών συστημάτων και πραγματοποιήθηκαν δειγματοληπτικοί έλεγχοι για τη συμμόρφωση των Σ.Π.Ι. με τις οδηγίες του Εφόρου.

5.6.3. Επιτόπια Επιθεώρηση και Έλεγχος Σ.Π.Ι.

Κατά την επιτόπια επιθεώρηση και έλεγχο (on-site supervision) των Σ.Π.Ι., εξετάζονται οι ρυθμίσεις, οι στρατηγικές, οι διαδικασίες και οι μηχανισμοί που εφαρμόζονται από τα Σ.Π.Ι., καθώς επίσης αξιολογούνται οι κίνδυνοι, τους οποίους τα Σ.Π.Ι. έχουν αναλάβει ή ενδέχεται να αναλάβουν. Επιπρόσθετα, προσδιορίζεται κατά πόσον οι εν λόγω ρυθμίσεις, στρατηγικές, διαδικασίες και μηχανισμοί που εφαρμόζουν τα Σ.Π.Ι., καθώς και

το ύψος των ιδίων κεφαλαίων που διατηρούν, διασφαλίζουν την υγιή διαχείριση και κάλυψη των κινδύνων που αναλαμβάνουν.

Για τη διεξαγωγή της επιτόπιας επιθεώρησης και ελέγχου, ακολουθείται η πιο κάτω μεθοδολογία:

- *Επιλογή του Σ.Π.Ι.:* Διενεργούνται τακτικοί έλεγχοι, σύμφωνα με τον καθορισμένο ετήσιο προγραμματισμό ή έκτακτοι έλεγχοι μετά ενημέρωσης από το Κλιμάκιο Παρακολούθησης (off-site monitoring).
- *Προετοιμασία και συλλογή όλων των απαραίτητων στοιχείων:* Διεξάγεται μελέτη του φακέλου του Συνεργατικού Πιστωτικού Ιδρύματος, αναφορικά με την οργανωτική του δομή και οποιαδήποτε άλλη αλληλογραφία, καθώς και των οικονομικών του καταστάσεων και στοιχείων που λαμβάνονται, τόσο από το Κλιμάκιο Παρακολούθησης (off-site monitoring) του Κλάδου Εποπτείας, όσο και από τον Κλάδο Ανάπτυξης και Υποστήριξης Συνεργατικών Εταιρειών. Τέλος, ετοιμάζεται δείγμα για εξέταση του χαρτοφυλακίου των χορηγήσεων.
- *Ενημέρωση του Σ.Π.Ι. για την επιτόπια επιθεώρηση και έλεγχο.*
- *Επιτόπια επιθεώρηση και έλεγχος στο Σ.Π.Ι.*
- *Ετοιμασία και υποβολή σχετικής έκθεσης, η οποία περιλαμβάνει:* Ανάλυση των μεγεθών του Σ.Π.Ι., τα ευρήματα της επιτόπιας επιθεώρησης και ελέγχου (εσωτερική διακυβέρνηση, διαχείριση κινδύνων), την αξιολόγηση της κεφαλαιακής επάρκειάς του, καθώς και τα μέτρα που απαιτούνται να ληφθούν.
- *Συναντήσεις με τους αξιωματούχους των Σ.Π.Ι.:* Γίνεται συζήτηση/ενημέρωση, αναφορικά με τα ευρήματα της επιτόπιας επιθεώρησης και ελέγχου (on-site supervision).

Η επιθεώρηση και ο έλεγχος γίνονται ως ακολούθως:

- Διεξαγωγή συνεντεύξεων με τον Γραμματέα/Διευθυντή, τον Εσωτερικό Ελεγκτή και τους προϊσταμένους των διαφόρων τμημάτων.
- Συλλογή διαφόρων στοιχείων για μελέτη (οργανόγραμμα, εγχειρίδιο εργασιών, εγχειρίδιο – εκθέσεις - σημειώματα εσωτερικού ελέγχου, πλάνο ελέγχου και διάφορες καταστάσεις, όπως επιτοκίων, καθυστερημένων δόσεων, καθώς και διορθωτικών μέτρων που έχουν ληφθεί).
- Εξέταση δείγματος του χαρτοφυλακίου των χορηγήσεων δανείων. Για την αξιολόγηση της επάρκειας των διαδικασιών διαχείρισης του πιστωτικού κινδύνου, διενεργείται εξέταση δείγματος των μελών και των πελατών του δανειακού χαρτοφυλακίου, με έμφαση σε αυτούς που διεκπεραιώνουν σημαντικές συναλλαγές ή/και που έχουν λάβει νέες χορηγήσεις πιστωτικών διευκολύνσεων, καθώς και σε πελάτες/μέλη, των οποίων οι λογαριασμοί δανείων παρουσιάζουν καθυστερήσεις ή/και υπερβάσεις.

Το Κλιμάκιο αποτελείται από τρεις ομάδες, δύο εκ των οποίων είναι τοποθετημένες στα κεντρικά γραφεία της Υπηρεσίας και έχουν υπό την ευθύνη τους την εποπτεία των Σ.Π.Ι. που εδρεύουν στις Επαρχίες Λευκωσίας, Λάρνακας και ελεύθερης Αμμοχώστου, ενώ η τρίτη είναι τοποθετημένη στα Επαρχιακά Γραφεία της Υπηρεσίας στη Λεμεσό, με ευθύνη την εποπτεία των Σ.Π.Ι. που εδρεύουν στις Επαρχίες Λεμεσού και Πάφου.

Επιτόπιες εποπτείες πραγματοποιούνται σε συνεχή βάση. Κατά το 2012 πραγματοποιήθηκαν συνολικά 41 επιτόπιες εποπτείες σε Σ.Π.Ι. (24 γενικές και 17 για ειδικούς εποπτικούς ελέγχους σε σχέση με την παρεμπόδιση του ξεπλύματος παράνομου χρήματος και χρηματοδοτήσεων της Τρόικας), σε σύγκριση με 31 που πραγματοποιήθηκαν κατά το 2011. Στις περιπτώσεις όπου εντοπίστηκαν αδυναμίες ή περιθώρια βελτίωσης, σε θέματα διαχείρισης/λειτουργίας, οργανωτικής δομής και συμμόρφωσης με τις πρόνοιες της Νομοθεσίας και των Οδηγιών του Εφόρου, δόθηκαν οι απαιτούμενες συστάσεις, των οποίων η υλοποίηση τέθηκε πάνω σε συγκεκριμένα χρονοδιαγράμματα και η πρόοδος παρακολουθείται συστηματικά.

5.7. Εποπτεία και Ρύθμιση Συνεργατικών Εταιρειών Διαφόρων Τύπων

Ο Τομέας Εποπτείας και Ρύθμισης Συνεργατικών Εταιρειών Διαφόρων Τύπων είχε υπό την ευθύνη του, κατά τις 31.12.2012, την εποπτεία 83 Εταιρειών, εκ των οποίων 18 δεν είχαν παρουσιάσει κάποια δραστηριότητα κατά το επισκόπηση έτος. Οι Συνεργατικές Εταιρείες Διαφόρων Τύπων (μη πιστωτικές) κατατάσσονται στους πιο κάτω Τομείς:

- α. Καταναλωτικός και Προμηθευτικός
- β. Διάθεσης και Εμπορίας Γεωργικών και Κτηνοτροφικών Προϊόντων
- γ. Μεταποίησης
- δ. Υπηρεσιών

Η εποπτεία των εν λόγω Εταιρειών διεξάγεται με βάση το νομικό και ρυθμιστικό πλαίσιο, που διέπει την ίδρυση και λειτουργία των Συνεργατικών Εταιρειών Διαφόρων Τύπων, το οποίο συμπεριλαμβάνει την περί Συνεργατικών Εταιρειών Νομοθεσία, τους σχετικούς Θεσμούς, τους Ειδικούς και Εσωτερικούς Κανονισμούς της κάθε Συνεργατικής Εταιρείας, τις Οδηγίες του Εφόρου, καθώς και τις σχετικές ευρωπαϊκές Οδηγίες που έχουν ενσωματωθεί σε άλλες Νομοθεσίες και Κανονισμούς της Κυπριακής Δημοκρατίας.

Η εποπτεία των Συνεργατικών Εταιρειών Διαφόρων Τύπων διεξάγεται, τόσο από τα γραφεία της Υπηρεσίας, σε καθημερινή βάση (off-site monitoring), όσο και με περιοδικές επιτόπου

επιθεωρήσεις και ελέγχους (on-site supervision). Η διαδικασία περιλαμβάνει τα ακόλουθα:

- Συνεχή παρακολούθηση των Εταιρειών, μέσω της υποβολής διαφόρων καταστάσεων και πληροφοριών.
- Συγκέντρωση, αξιολόγηση και αξιοποίηση διαφόρων στατιστικών στοιχείων και πληροφοριών.
- Παρακολούθηση και διεκπεραίωση της όλης αλληλογραφίας που πηγάζει από τη Νομοθεσία και αφορά τις αρμοδιότητες της Υ.Ε.Α.Σ.Ε. και τις υποχρεώσεις των Εταιρειών.
- Προώθηση των θεμάτων που αφορούν στην εναρμόνιση με το κοινοτικό κεκτημένο, καθώς και την παρακολούθηση της εφαρμογής τους.
- Διεξαγωγή μελετών και ερευνών, οι οποίες έχουν σκοπό την καλύτερη και αποδοτικότερη λειτουργία των Συνεργατικών Εταιρειών Διαφόρων Τύπων.
- Ανάλυση και εξέταση των λογαριασμών των Εταιρειών και γενικά της όλης οικονομικής τους κατάστασης.
- Εισηγήσεις για την ανάπτυξη, βελτίωση, επέκταση και αναβάθμιση των υπηρεσιών που προσφέρονται στα μέλη και πελάτες των Εταιρειών, μέσω της καλύτερης οργάνωσης και του εκσυγχρονισμού τους.
- Επιτόπου εποπτεία και επιθεώρηση των Συνεργατικών Εταιρειών Διαφόρων Τύπων, με σκοπό τη διασφάλιση της χρηστής διοίκησης, της διαχείρισης και της ομαλής λειτουργίας τους. Για την επίτευξη του πιο πάνω στόχου, πραγματοποιούνται συχνές και προσωπικές επαφές με τους αξιωματούχους των Εταιρειών, τους οποίους οι αρμόδιοι Λειτουργοί της Υπηρεσίας συμβουλεύουν κατάλληλα για την αναγνώριση και την αντιμετώπιση των προβλημάτων που παρουσιάζονται στις Εταιρείες τους. Στη συνέχεια, οι Λειτουργοί εισηγούνται και υποδεικνύουν στους αξιωματούχους τη λήψη διαφόρων διορθωτικών μέτρων, με βάση την περί Συνεργατικών Εταιρειών Νομοθεσία. Επιπρόσθετα, εισηγούνται και εποπτεύουν την εφαρμογή νέων συστημάτων και μεθόδων εργασίας, ώστε να συμβαδίζουν με τις σημερινές συνθήκες και εξελίξεις που επιβάλλει ο ανταγωνισμός και το νέο περιβάλλον, μέσα στο οποίο δραστηριοποιούνται οι εν λόγω Εταιρείες.
- Στο πλαίσιο της προσπάθειας για αναδιοργάνωση και αναβάθμιση των Συνεργατικών Εταιρειών Διαφόρων Τύπων, παρέχεται βοήθεια και καθοδήγηση στις Εταιρείες για ενίσχυση της ευρωστίας, της βιωσιμότητας και της ανταγωνιστικότητάς τους.

Κατά το επισκόπηση έτος, ο Τομέας επικεντρώθηκε, μεταξύ άλλων, στον προγραμματισμό σειράς εποπτειών και επιτόπιων επισκέψεων σε Συνεργατικές Εταιρείες που βρίσκονται υπό την ευθύνη του.

ΠΙΝΑΚΑΣ 5.7.1.1. - ΑΓΟΡΕΣ ΚΑΙ ΠΩΛΗΣΕΙΣ ΑΓΑΘΩΝ ΓΙΑ ΚΑΛΥΨΗ ΒΑΣΙΚΩΝ ΑΝΑΓΚΩΝ (€'000)

ΑΓΑΘΑ	2010		2011		2012	
	ΑΓΟΡΕΣ	ΠΩΛΗΣΕΙΣ	ΑΓΟΡΕΣ	ΠΩΛΗΣΕΙΣ	ΑΓΟΡΕΣ	ΠΩΛΗΣΕΙΣ
Είδη Παντοπωλείου	62.305	70.871	49.426	56.729	45.881	51.847
Πετρελαιοειδή	8.546	8.956	9.981	10.400	9.371	9.864
Οικοδομικά και Ηλεκτρικά Είδη	6.004	7.255	5.066	6.052	4.303	5.087
Γεωργικά Χρειώδη	21.694	22.969	18.067	21.337	17.020	19.283
Σύνολο Αγορών / Πωλήσεων	98.549	110.051	82.540	94.518	76.575	86.081

Σημ.: Οι αγορές και οι πωλήσεις κάποιων Συνεργατικών Εταιρειών, όσον αφορά τα έτη 2010 και 2011, έχουν ληφθεί από τους μη εξελεγμένους λογαριασμούς τους. Όσον αφορά το 2012, τα στοιχεία λήφθηκαν εξ' ολοκλήρου από τους μη εξελεγμένους λογαριασμούς των Εταιρειών.

Επίσης, έδωσε έμφαση στην προώθηση σειράς συγχωνεύσεων για ενίσχυση του κύκλου εργασιών τους, τη μείωση των λειτουργικών δαπανών τους, την ενίσχυση της οργανωτικής δομής τους, την αύξηση του ενεργητικού (περιουσιακά στοιχεία) και των αποθεματικών τους, καθώς και στη βελτίωση ή/και ανάπτυξη νέων προϊόντων/υπηρεσιών για την καλύτερη κάλυψη των αναγκών των μελών και πελατών τους.

5.7.1. Καταναλωτικός και Προμηθευτικός Τομέας

Στον Καταναλωτικό και Προμηθευτικό Τομέα υπάγονται τα Συνεργατικά Παντοπωλεία, το Συγκρότημα Εταιρειών ΕΣΕΛ – ΣΠΟΛΠ Λτδ και οι προμηθευτικοί οργανισμοί. Οι εταιρείες αυτές ασχολούνται με την προμήθεια και την πώληση αγαθών, τα οποία χρησιμοποιούνται για βασικές ανάγκες. Πρόσθετα, κατά το 2012, 50 Συνεργατικά Πιστωτικά Ιδρύματα (Σ.Π.Ι.) διατηρούσαν καταστήματα/πρατήρια ειδών παντοπωλείου ή/και πετρελαιοειδών, ηλεκτρικών και οικοδομικών υλικών, καθώς και γεωργικών χρειωδών.

Τα παλαιότερα χρόνια, σε όλες σχεδόν τις κοινότητες και τις συνοικίες των πόλεων, λειτουργούσαν Συνεργατικά Παντοπωλεία, τα οποία εξυπηρετούσαν τον κυπριακό λαό για πολλές δεκαετίες, προμηθεύοντας τα μέλη και πελάτες τους με βασικά αγαθά, σε πολύ προσιτές τιμές. Τα τελευταία χρόνια, όμως, ο Καταναλωτικός και Προμηθευτικός Τομέας αντιμετωπίζει έντονο ανταγωνισμό από τις μεγάλες υπεραγορές.

Μέχρι τις 31.12.2012, οι Εταιρείες που δραστηριοποιούνταν στον Τομέα είχαν περιοριστεί στις 25. Πρωταρχικός σκοπός, των εν λόγω Εταιρειών, παραμένει η συνέχιση της εξυπηρέτη-

σης, σε βασικές ανάγκες, τόσο των κατοίκων ορεινών περιοχών, όσο και αυτών που διαμένουν σε διάφορες συνοικίες των πόλεων.

Οι συνολικές αγορές και οι πωλήσεις για τα έτη 2010 έως 2012, στα αγαθά που αναφέρονται πιο πάνω, τόσο από τις καταναλωτικού τύπου Συνεργατικές Εταιρείες του Τομέα, όσο και από τα 50 προαναφερθέντα Σ.Π.Ι., παρουσιάζονται στον Πίνακα 5.7.1.1.

Αναλυτικά, μέχρι τις 31.12.2012, στον Τομέα δραστηριοποιούνταν 21 Συνεργατικά Παντοπωλεία, το Συγκρότημα Εταιρειών ΕΣΕΛ-ΣΠΟΛΠ Λτδ, καθώς και τρεις προμηθευτικοί οργανισμοί.

Όσον αφορά το Συγκρότημα Εταιρειών ΕΣΕΛ-ΣΠΟΛΠ Λτδ, αποτελείται από την ιθύνουσα Συνεργατική Εταιρεία ΕΣΕΛ-ΣΠΟΛΠ Λτδ και την θυγατρική της "E&S Trading Ltd". Το 2012, η ΕΣΕΛ-ΣΠΟΛΠ Λτδ λειτουργούσε έντεκα υπεραγορές E&S, σε πόλεις και προάστια (τρεις στη Λεμεσό, δύο στην Πάφο και από μία στην Πόλη Χρυσόχους, Κυπερούντα, Πέρα Χωρίο Νήσου, Σωτήρα Αμμοχώστου, Δερύνεια και Αυγόρου), εννέα καταστήματα ΕΣΕΛ, με παραχώρηση προνομίου δικαιόχρησης (franchise) στη Λεμεσό, επτά υπεραγορές, μικρομεσαίου μεγέθους, "E&S minimax", στη Λεμεσό και τρία "Coop Markets by E&S" στην περιοχή Πιτσιλιάς. Τον Νοέμβριο του 2011, το ακίνητο "E&S Landmark", τη διαχείριση του οποίου έχει η θυγατρική εταιρεία "E&S Trading Ltd", μετονομάστηκε σε «Highstreet Ανεξαρτησίας 117» και έχει μετατραπεί από πολυκατάστημα εμπορίας ειδών μόδας σε μορφή "Mini Mall" με τον θεσμό του "Shop-in-Shop", στο οποίο τώρα στεγάζονται διάφοροι συνεργάτες με καταστήματα πώλησης καλλυντικών, μόδας, δώρων, αθλητικών

ειδών και άλλα. Η αμοιβή της "E&S Trading Ltd", από τους εν λόγω συνεργάτες, γίνεται είτε με υπό μορφή ενοικίου, είτε υπό μορφή προμήθειας επί των πωλήσεων. Περαιτέρω, το 2012 η θυγατρική εταιρεία "E&S Trading Ltd" ανέλαβε, επίσης, τη διαχείριση του καταστήματος "E&S", το οποίο δραστηριοποιείται κυρίως στην πώληση ειδών προίκας, λευκών ειδών, κουρτινών και χαλιών (textiles) στη Λεμεσό.

Οι τρεις προμηθευτικοί οργανισμοί που δραστηριοποιούνται στον Τομέα είναι οι ακόλουθοι:

1. Η *Συνεργατική Εταιρεία ΣΥΝΕΡΓΚΑΖ* Λτδ, η οποία δραστηριοποιείται στην ενέργεια. Ιδρύθηκε το 1965 και σήμερα πλησιάζει τα 50 χρόνια λειτουργίας της. Οι κύριες δραστηριότητες της Εταιρείας είναι η εισαγωγή, αποθήκευση και διανομή εμφιαλωμένου και χύμα υγραερίου σε όλη την ελεύθερη Κύπρο. Οι εγκαταστάσεις της Εταιρείας βρίσκονται στην περιοχή διυλιστηρίων της Λάρνακας, όπου στεγάζεται και το σύγχρονο εργοστάσιο εμφιάλωσης κυλίνδρων, το οποίο έχει τη δυνατότητα εμφιάλωσης μέχρι και 6.000 φιαλών, ημερησίως. Η διανομή εμφιαλωμένου υγραερίου καλύπτει όλες τις ελεύθερες Επαρχίες, μέσω δικτύου αντιπροσώπων της ΣΥΝΕΡΓΚΑΖ Λτδ σε όλες τις πόλεις. Από το 1985, η Εταιρεία δραστηριοποιείται και στο υγραέριο χύμα. Τα βυτιοφόρα οχήματα που διαθέτει έχουν τη δυνατότητα να καλύψουν όλες τις ελεύθερες Επαρχίες της Κύπρου. Οι πελάτες της Εταιρείας προέρχονται από τη ξενοδοχειακή, γεωργική και πτηνοτροφική βιομηχανία, από επιχειρήσεις, όπως εστιατόρια, αρτοποιεία, ζαχαροπλαστεία, βιοτεχνίες, κ.ά., καθώς και από οικίες για χρήση θέρμανσης. Πρέπει να σημειωθεί ότι, η συνεργατική εταιρεία ΣΥΝΕΡΓΚΑΖ Λτδ, σε συνεργασία με άλλη εταιρεία πετρελαιοειδών, διατηρεί σταθμό υγραερίου στην Πάφο για την αμεσότερη και ποιοτικότερη εξυπηρέτηση των πελατών της στην πόλη και Επαρχία Πάφου.

Η ΣΥΝΕΡΓΚΑΖ Λτδ με το εξειδικευμένο της προσωπικό έχει τη δυνατότητα κατασκευής εγκαταστάσεων υγραερίου, αναλαμβάνοντας την αποπεράτωση οποιουδήποτε έργου σε υποστατικά των πελατών της με ασφάλεια και σύμφωνα με τους κανονισμούς που προβλέπονται από τη Νομοθεσία και τις Ευρωπαϊκές Οδηγίες. Αξίζει να σημειωθεί ότι σεβαστός αριθμός από τις μεγαλύτερες βιομηχανίες της Κύπρου έχουν εμπιστευτεί τη ΣΥΝΕΡΓΚΑΖ Λτδ για την άμεση εξυπηρέτηση που τους παρέχει ολόκληρο το 24ωρο.

Το 2010 απονεμήθηκε στις τέσσερις εταιρείες πετρελαιοειδών, εκ των οποίων και στη Συνεργατική Εταιρεία ΣΥΝΕΡΓΚΑΖ Λτδ, το πρώτο βραβείο καλής πρακτικής και

ενημέρωσης του κοινού σε περιπτώσεις έκτακτης ανάγκης. Η ΣΥΝΕΡΓΚΑΖ Λτδ έχει, επίσης, πιστοποιηθεί με δύο συστήματα ποιότητας, το ISO9001 (Διαχείριση Ποιότητας) και το OHSAS18001 (Διαχείριση Ασφάλειας και Υγείας στον Χώρο Εργασίας).

Η Εταιρεία, το 2011, με κατάλληλους σχεδιασμούς, κατόρθωσε να αυξήσει σημαντικά τις πωλήσεις της. Το 2012, με την απόκτηση της εμπορίας του υγραερίου χύμα από την ΕΣΕΛ-ΣΠΟΛΠ Λτδ, και την εμπορία του εμφιαλωμένου υγραερίου τόσο από την ΣΠΕΑΛ Λτδ, όσο και από την ΕΣΕΛ-ΣΠΟΛΠ Λτδ, κατόρθωσε να αυξήσει ακόμη περισσότερο τον κύκλο εργασιών της.

Το 2012, το μετοχικό κεφάλαιο της Εταιρείας διαφοροποιήθηκε με την αγορά μετοχών της ΣΥΝΕΡΓΚΑΖ Λτδ από το Συνεργατικό Ταμειυτήριο Λεμεσού Λτδ και τη Σ.Π.Ε. Μακράσucas, ανεβάζοντας τον αριθμό των μετόχων από πέντε σε επτά. Κύριος μέτοχος παραμένει η ΕΣΕΛ-ΣΠΟΛΠ Λτδ με ποσοστό 49,2%, η Συνεργατική Προμηθευτική Ένωση Αμμοχώστου Λάρνακας (ΣΠΕΑΛ) Λτδ με 30,4%, το Σ.Τ. Λεμεσού Λτδ με 20%, η Σ.Π.Ε. Μακράσucas με 0,4%, και με μία μετοχή η Σ.Π.Ε. Μέσα Γειτονιάς, η Περιφερειακή Σ.Π.Ε. Λευκωσίας και η Σ.Π.Ε. Σωτήρας Αμμοχώστου.

Στόχος της Εταιρείας είναι η συνεχής ανάπτυξη των δραστηριοτήτων της, διατηρώντας την ποιότητα και εξυπηρέτηση των πελατών της στα υψηλότερα επίπεδα και στηριζόμενη στις συνεργατικές αξίες και αρχές.

2. Η *Συνεργατική Προμηθευτική Ένωση Αμμοχώστου Λάρνακας (ΣΠΕΑΛ)* Λτδ, η οποία είναι εταιρεία εμπορίας και προμήθειας υγραερίου, καταναλωτικών ειδών και άλλων εμπορευμάτων. Ο κλάδος διανομής του υγραερίου χύμα της Εταιρείας έχει αναπτυχθεί, με αποτέλεσμα την αύξηση του κύκλου εργασιών της Εταιρείας. Σημειώνεται ότι, το 2012, οι πωλήσεις του υγραερίου χύμα ανήλθαν στους 1.000 τόνους.
3. Η *Συνεργατική Εταιρεία Κομμωτών* Λτδ, η οποία προμηθεύει τα μέλη της με είδη κομμωτικής, καθώς και με οτιδήποτε άλλο χρειάζεται ένα κομμωτήριο, όπως έπιπλα, μηχανήματα και λοιπόν εξοπλισμό. Σημειώνεται ότι, η Εταιρεία, 47 χρόνια μετά την ίδρυσή της, αντιπροσωπεύει, σε αποκλειστική βάση στην Κύπρο, οίκους ειδών κομμωτικής παγκόσμιας εμβέλειας. Η Εταιρεία διαθέτει καταστήματα στη Λευκωσία, Λεμεσό και Λάρνακα με οργανωμένο δίκτυο πωλήσεων και διανομής.

ΠΙΝΑΚΑΣ 5.7.1.2. - ΚΑΤΑΝΑΛΩΤΙΚΟΣ ΚΑΙ ΠΡΟΜΗΘΕΥΤΙΚΟΣ ΤΟΜΕΑΣ - ΑΓΟΡΕΣ ΚΑΙ ΠΩΛΗΣΕΙΣ (€'000)

ΣΥΝΕΡΓΑΤΙΚΕΣ ΕΤΑΙΡΕΙΕΣ	2010 ¹		2011 ¹		2012 ²	
	ΑΓΟΡΕΣ	ΠΩΛΗΣΕΙΣ	ΑΓΟΡΕΣ	ΠΩΛΗΣΕΙΣ	ΑΓΟΡΕΣ	ΠΩΛΗΣΕΙΣ
Συνεργατικά Παντοπωλεία	5.748	6.527	5.158	5.790	4.966	5.703
Υπεραγορές και Καταστήματα της Συνεργατικής Εταιρείας ΕΣΕΛ-ΣΠΟΛΠ Λτδ	47.345	53.508	36.738	42.137	34.750	38.820
Προμηθευτικοί Οργανισμοί:						
- Συνεργατική Εταιρεία ΣΥΝΕΡΓΚΑΣ Λτδ	4.093	4.932	4.726	6.700	5.755	7.244
- Συνεργατική Προμηθευτική Ένωση Αμμοχώστου- Λάρνακας (ΣΠΕΑΛ) Λτδ	1.287	1.526	1.274	1.480	1.145	1.351
- Παγκύπρια Συνεργατική Εταιρεία Κομμωτών Λτδ	505	1.211	482	1.110	260	842
Σύνολο Αγορών / Πωλήσεων	5.885	7.669	6.482	9.290	7.160	9.437
Καταστήματα /Πρατήρια Σ.Π.Ι.	45.455	50.016	40.644	46.591	36.859	41.558
Γενικό Σύνολο Αγορών / Πωλήσεων	104.433	117.720	89.022	103.808	83.735	95.518

Σημ.: 1 Οι αγορές και οι πωλήσεις των πλείστων από τις πιο πάνω Συνεργατικές Εταιρείες, όσον αφορά τα έτη 2010 και 2011, έχουν ληφθεί από τους εξελεγχμένους λογαριασμούς τους.

2 Οι αγορές και οι πωλήσεις των πλείστων από τις πιο πάνω Συνεργατικές Εταιρείες, όσον αφορά το έτος 2012, έχουν ληφθεί από τους μη εξελεγχμένους λογαριασμούς τους.

Οι συνολικές αγορές και πωλήσεις των Συνεργατικών Εταιρειών του Καταναλωτικού και Προμηθευτικού Τομέα, όσον αφορά τα έτη 2010 έως 2012 παρουσιάζονται στον Πίνακα 5.7.1.2.

5.7.2. Τομέας Διάθεσης και Εμπορίας Γεωργικών και Κτηνοτροφικών Προϊόντων

Οι Εταιρείες του Τομέα Διάθεσης και Εμπορίας Γεωργικών και Κτηνοτροφικών Προϊόντων ασχολούνται με τη συγκέντρωση των αγροτικών προϊόντων και τη διάθεση ή/και εμπορία τους στην αγορά σε τιμές συμφέρουσες για τους παραγωγούς και τα μέλη τους. Συνολικά, οι Εταιρείες που δραστηριοποιούνταν στον Τομέα, κατά τις 31.12.2012, ανέρχονταν σε 17 και εξυπηρέτουσαν τους παραγωγούς και τα μέλη τους σε όλη την ελεύθερη Κύπρο.

Στον Τομέα δραστηριοποιούνταν 10 Συνεργατικές Εταιρείες Διάθεσης Γεωργικών Προϊόντων (ΣΕΔΙΓΕΠ), εκ των οποίων η μεγαλύτερη σε κύκλο εργασιών ήταν η Συνεργατική Ένωση Διάθεσης Γεωργικών Προϊόντων (ΣΕΔΙΓΕΠ) Λτδ. Το 2012, η Εταιρεία, με στόχο την ανταγωνιστικότητα, προχώρησε σε διά-

φορες ενέργειες, όπως στην επέκταση και στον εμπλουτισμό της γκάμας των προϊόντων της, καθώς και στη συνεργασία με άλλες ΣΕΔΙΓΕΠ. Σημειώνεται ότι, μέσα στο πλαίσιο δραστηριοποίησης της Εταιρείας στην ντόπια αγορά, της έχει κατακυρωθεί έπειτα από διαγωνισμό, για τέταρτη συνεχή χρονιά, η παροχή φρούτων και λαχανικών σε όλα τα δημοτικά σχολεία και δημόσια νηπιαγωγεία της ελεύθερης Κύπρου.

Επιπλέον, κατά το 2012, στον Τομέα δραστηριοποιούνταν τρεις Συνεργατικές Εταιρείες φρουτοπαραγωγών και τέσσερις Συνεργατικές Εταιρείες Διάθεσης Χαρουπιών, εκ των οποίων, η μία είναι η Συνεργατική Ομοσπονδία Διάθεσης Χαρουπιών Λτδ, η οποία μεσολαβεί για τη διάθεση χαρουπιών που συγκεντρώνονται από τις τρεις Συνεργατικές Εταιρείες Διάθεσης Χαρουπιών, μέλη της, για εμπορία ή μεταποίηση τους. Από τα έσοδα των πωλήσεων χαρουπιών, η Συνεργατική Ομοσπονδία Διάθεσης Χαρουπιών Λτδ παρακρατεί ένα ορισμένο ποσό για κάλυψη των διαχειριστικών της εξόδων, καθώς και για τη δημιουργία μικρού κέρδους. Όλες οι Συνεργατικές Εταιρείες του Τομέα έχουν τοπικό ή περιφερειακό χαρακτήρα και διαθέτουν

ΠΙΝΑΚΑΣ 5.7.2.1. - ΤΟΜΕΑΣ ΔΙΑΘΕΣΗΣ ΚΑΙ ΕΜΠΟΡΙΑΣ ΓΕΩΡΓΙΚΩΝ ΚΑΙ ΚΤΗΝΟΤΡΟΦΙΚΩΝ ΠΡΟΪΟΝΤΩΝ - ΠΩΛΗΣΕΙΣ (€'000)

ΣΥΝΕΡΓΑΤΙΚΕΣ ΕΤΑΙΡΕΙΕΣ	2010 ¹	2011 ²	2012 ³
	ΠΩΛΗΣΕΙΣ	ΠΩΛΗΣΕΙΣ	ΠΩΛΗΣΕΙΣ
Όλες οι Συνεργατικές Εταιρείες Διάθεσης Γεωργικών Προϊόντων (ΣΕΔΙΓΕΠ)	40.088	39.656	34.161
Συνεργατικές Εταιρείες Φρουτοπαραγωγών			
- Συνεργατική Εταιρεία Αμπελουργών Πισσουρίου (ΣΕΑΠ) Λτδ	358	315	543
- Συνεργατική Εταιρεία Φρουτοπαραγωγών Μουτουλλά Λτδ ⁴	16	0	0
- Συνεργατική Εταιρεία Μπανανοπαραγωγών Πάφου Λτδ	2.290	2.131	2.278
Σύνολο Πωλήσεων	2.664	2.446	2.821
Συνεργατικές Εταιρείες Διάθεσης Χαρουπιών			
- Συνεργατική Ένωση Διάθεσης Χαρουπιών Λεμεσού Λτδ	335	769	312
- Συνεργατική Ένωση Διάθεσης Χαρουπιών Επαρχίας Πάφου Λτδ	752	899	950
- Συνεργατική Ένωση Διάθεσης Χαρουπιών Λάρνακας Λτδ	79	362	203
Σύνολο Πωλήσεων	1.166	2.030	1.465
Συνεργατική Εταιρεία Κτηνοτροφικών (ΣΥΝΕΚΤΗ) Πάφου Λτδ ⁴	1.553	0	0
Παγκύπρια Συνεργατική Ένωση Διακίνησης Σιτηρών (ΣΕΔΙΣ) Λτδ ⁴	3.753	0	0
Γενικό Σύνολο Πωλήσεων	49.224	44.132	38.447

Σημ.: 1 Οι πωλήσεις των πλείστων πιο πάνω Συνεργατικών Εταιρειών, όσον αφορά το έτος 2010, έχουν ληφθεί από τους εξελεγχμένους λογαριασμούς τους.

2 Οι πωλήσεις μερικών από τις πιο πάνω Συνεργατικές Εταιρείες, όσον αφορά το έτος 2011, έχουν ληφθεί από τους μη εξελεγχμένους λογαριασμούς τους.

3 Οι πωλήσεις των πιο πάνω Συνεργατικών Εταιρειών, με εξαίρεση μιας, όσον αφορά το έτος 2012, έχουν ληφθεί από τους μη εξελεγχμένους λογαριασμούς τους.

4 Οι Συνεργατικές Εταιρείες με την υπό αναφορά σημείωση δεν παρουσίασαν οποιαδήποτε δραστηριότητα κατά τα έτη 2011 και 2012.

τα προϊόντα των μελών τους στην εσωτερική αγορά. Ορισμένες από αυτές δραστηριοποιούνται, επίσης, στις εξαγωγές.

Οι πωλήσεις των Εταιρειών του Τομέα, όσον αφορά τα έτη 2010 έως 2012, παρουσιάζονται στον **Πίνακα 5.7.2.1.**

5.7.3. Τομέας Μεταποίησης

Στον Τομέα Μεταποίησης περιλαμβάνονται 13 Συνεργατικές Εταιρείες, οι οποίες επεξεργάζονται και διαθέτουν στην αγορά διάφορα προϊόντα, κυρίως της γεωργικής και κτηνοτροφικής παραγωγής, καθώς και προϊόντα αγγειοπλαστικής και χειροτεχνικής. Στον Τομέα ανήκουν οι ακόλουθες Συνεργατικές Εταιρείες:

1. Η **Νέα Συνεργατική Εταιρεία Βιομηχανικής Επεξεργασίας Γεωργικής Παραγωγής (ΝΕΑ ΣΕΒΕΓΕΠ) Λτδ**, η οποία λειτουργεί σύγχρονο χυμοποιείο στον Αστρομερίτη. Σήμερα οι βασικές δραστηριότητες της Εταιρείας είναι η αγορά και επεξεργασία/χυμοποίηση/συμπύκνωση όλων των ειδών

εσπεριδοειδών (λεμόνια, γκρέιπφρουτ, μαντόρες και πορτοκάλια), καθώς και η παραγωγή συμπυκνωμένων χυμών τους οποίους η Εταιρεία χρησιμοποιεί, τόσο για τις δικές της ανάγκες παραγωγής, όσο και για πωλήσεις σε τρίτους στην εγχώρια και ξένη αγορά. Περαιτέρω, η ΝΕΑ ΣΕΒΕΓΕΠ Λτδ δραστηριοποιείται στη συσκευασία χυμών σε "TETRA PAPER", οι οποίοι φέρουν τα ονόματα "Cyprina", "Fontana" και "SK Special". Στην πιο πάνω δραστηριότητα, περιλαμβάνεται και η συσκευασία χυμών και κρασιών για λογαριασμό άλλων εταιρειών, όπως είναι τα κρασιά «ΣΟΔΑΠ» και οι χυμοί «ΗΒΗ» της "PEPSI COLA". Σήμερα, στο εργοστάσιο της ΝΕΑ ΣΕΒΕΓΕΠ Λτδ στον Αστρομερίτη υπάρχουν και λειτουργούν τέσσερις ανεξάρτητες γραμμές μηχανημάτων "TETRA PAK" για συσκευασία χυμών σε κουτιά του 1L και 250ml. (¼ του λίτρου). Η ΝΕΑ ΣΕΒΕΓΕΠ Λτδ είναι η μεγαλύτερη βιομηχανία συσκευασίας χυμών σε χάρτινες συσκευασίες "Tetra Pak" στην Κύπρο. Η Εταιρεία λειτουργεί, επίσης, γραμμή συμπύκνωσης, δυναμικότητας 80 τόνων φρούτων ημερησίως.

2. Ο **Συνεργατικός Οργανισμός Διάθεσης Αμπελουργικών Προϊόντων Λτδ (Σ.Ο.Δ.Α.Π.)**, ο οποίος είναι μεγάλος οينوποιητικός οργανισμός. Η Εταιρεία, μέσα στο έντονο ανταγωνιστικό περιβάλλον που επικρατεί στην οينوποιία τα τελευταία έτη, κατόρθωσε και το 2012 να διατηρήσει σημαντικό μερίδιο αγοράς, βοηθώντας έτσι τα μέλη της να παραδώσουν την παραγωγή τους στην Εταιρεία. Σημειώνεται ότι, ο Σ.Ο.Δ.Α.Π. Λτδ, διαθέτει το μεγαλύτερο και πλέον σύγχρονο οينوποιείο στην Κύπρο («ΚΑΜΑΝΤΕΡΕΝΑ»), το οποίο θεωρείται ένα από τα καλύτερα στην Ευρώπη και στο οποίο έχουν μεταφερθεί από το 2012 όλες οι εργασίες του Οργανισμού. Η εν λόγω μεταφορά συνέβαλε καθοριστικά στη μείωση των λειτουργικών εξόδων του Οργανισμού. Όσον αφορά τη στόχευση αγοράς, ο Σ.Ο.Δ.Α.Π. Λτδ επικεντρώθηκε στην εγχώρια αγορά, λόγω του μεγάλου ανταγωνισμού που επικρατεί στο εξωτερικό, εξασφαλίζοντας, έτσι, ένα σημαντικό μερίδιο αγοράς.

3. Έξι συνεργατικές οينوποιητικές εταιρείες, εκ των οποίων οι πέντε ενεγράφησαν ως πρωτοβάθμιες συνεργατικές εταιρείες το 2011 και η άλλη μία ως δευτεροβάθμια το 2012 (**Παράρτημα 7.6**). Οι εν λόγω πέντε Συνεργατικές Εταιρείες είναι οι ακόλουθες:

- α. **Συνεργατική Οينوποιητική Εταιρεία Αγίου Μάμαντος-Καπηλιού Λτδ.**
- β. **Συνεργατική Οينوποιητική Εταιρεία Λάνιας Λτδ.**
- γ. **Συνεργατική Οينوποιητική Εταιρεία Αγίου Κωνσταντίνου Λτδ.**
- δ. **Συνεργατική Οينوποιητική Εταιρεία Ζωπηγής Λτδ.**
- ε. **Συνεργατική Οينوποιητική Εταιρεία Καλού Χωριού (Λεμεσού) Λτδ.**

Η τριτοβάθμια συνεργατική εταιρεία είναι η **Συνεργατική Εταιρεία Ομάδας Παραγωγών Κουμανδαρίας Λτδ**, η οποία σκοπό έχει τη συγκέντρωση και επεξεργασία των σταφυλιών από τις πιο πάνω πέντε Συνεργατικές Οينوποιητικές Εταιρείες, καθώς και την παραγωγή και εμπορία κουμανδαρίας στην εγχώρια αγορά και στο εξωτερικό. Η δραστηριότητα της εν λόγω Εταιρείας αναμένεται να αρχίσει το επόμενο έτος.

4. Η **Συνεργατική Εταιρεία Τριανταφυλλοπαραγωγών Αγρού Λτδ**, η οποία δραστηριοποιείται στη συγκέντρωση ανθών τριανταφύλλων από τους παραγωγούς-μέλη της, καθώς και στην παραγωγή αποστάγματος ή/και αιθέριων ελαίων προς εμφιάλωση, διαφήμιση και πώλησή τους.

5. Ο **Συνεργατικός Οργανισμός Παραγωγής Ζωοτροφών Λτδ (ΣΟΠΑΖ)**, ο οποίος ιδρύθηκε το 1961, ως τριτοβάθμιος συνεργατικός οργανισμός, από τις τότε προμηθευτικές

συνεργατικές εταιρείες και τη Συνεργατική Κεντρική Τράπεζα Λτδ με βασικό σκοπό την παραγωγή και πώληση σύνθετων ζωοτροφών.

Μέσα από την πάροδο του χρόνου και την εξέλιξη στη διεξαγωγή της λειτουργίας του Οργανισμού, οι πωλήσεις γίνονται πλέον απευθείας στους πελάτες σε σχέση με την πρακτική που ακολουθείτο παλαιότερα, η οποία ήταν αυτή μέσω των μελών.

Κατά την τελευταία πενταετία, ο ΣΟΠΑΖ προέβηκε σε σημαντικές κινήσεις, όπως ήταν η εξαγορά μύλου ζωοτροφών το 2007, η απορρόφηση των εμπορικών εργασιών της Σ.Π.Ε. Ιδαλίου με έκδοση μετοχικού κεφαλαίου το 2010 και η σημαντική δραστηριοποίηση του Οργανισμού στην εισαγωγή και εμπορία πρώτων υλών παραγωγής ζωοτροφών το 2011, η οποία οδήγησε στην περαιτέρω αύξηση των πωλήσεων του Οργανισμού.

Πάρα τις δύσκολες οικονομικές συνθήκες που επικρατούν στην Κύπρο τα τελευταία πέντε χρόνια, ο Οργανισμός κατόρθωσε να διατηρήσει πολύ καλά επίπεδα ρευστότητας και να παραμείνει οικονομικά εύρωστος.

Οι βραχυπρόθεσμοι στόχοι του ΣΟΠΑΖ εστιάζονται κυρίως στην προσπάθεια για εξεύρεση τρόπων μείωσης του κόστους παραγωγής, ώστε να υπάρξει περαιτέρω μείωση στις τιμές των προϊόντων του. Πέραν τούτου, ο Οργανισμός συνεχίζει να επενδύει στην έρευνα και ανάπτυξη, σε προσπάθεια δημιουργίας νέου μείγματος προϊόντων αλλά και διεύρυνσης των υπηρεσιών που παρέχονται προς τα μέλη και πελάτες του.

Σε σχέση με τον μακροπρόθεσμο σχεδιασμό του ΣΟΠΑΖ, αυτός ήταν και παραμένει ο ίδιος, ο οποίος δεν είναι άλλος από τη δημιουργία ενός μεγάλου και εύρωστου εμπορικού συνεργατικού οργανισμού, που θα καλύπτει όλο το φάσμα των εμπορικών και παραγωγικών δραστηριοτήτων σε σχέση με τις ζωοτροφές και τη γεωργοκτηνοτροφία ευρύτερα, κάτι το οποίο θα μπορούσε να επιτευχθεί, είτε μέσα από συγχώνευση είτε μέσα από την καλύτερη συνεργασία και εξεύρεση συνεργειών με άλλες συνεργατικές εταιρείες που δραστηριοποιούνται στον ίδιο ή και παρεμφερή τομέα δραστηριοτήτων του Οργανισμού.

6. Η **Συνεργατική Εταιρεία Κωφών Λτδ**, η οποία επεξεργάζεται ξυλεία για την παραγωγή και διάθεση επίπλων.

ΠΙΝΑΚΑΣ 5.7.3.1. - ΤΟΜΕΑΣ ΜΕΤΑΠΟΙΗΣΗΣ - ΠΩΛΗΣΕΙΣ (€'000)

ΣΥΝΕΡΓΑΤΙΚΕΣ ΕΤΑΙΡΕΙΕΣ	2010 ¹	2011 ¹	2012 ²
	ΠΩΛΗΣΕΙΣ	ΠΩΛΗΣΕΙΣ	ΠΩΛΗΣΕΙΣ
Νέα Συνεργατική Εταιρεία Βιομηχανικής Επεξεργασίας Γεωργικής Παραγωγής (ΣΕΒΕΓΕΠ) Λτδ	21.228	25.066	23.615
Συνεργατικός Οργανισμός Διάθεσης Αμπελουργικών Προϊόντων Λτδ (ΣΟΔΑΠ)	6.728	7.116	6.521
Συνεργατική Εταιρεία Τριανταφυλλοπαραγωγών Αγρού (Λεμεσού) Λτδ	57	151	87
Συνεργατικός Οργανισμός Παραγωγής Ζωοτροφών Λτδ (ΣΟΠΙΑΖ) ³	15.566	16.186	24.121
Συνεργατική Εταιρεία Κωφών Λτδ	169	177	122
Συνεργατική Εταιρεία Αγγειοπλαστών Κόρνου (Λάρνακας) Λτδ	26	24	42
Συνεργατική Χειροτεχνική Εταιρεία Κάτω Λευκάρων Λτδ	3	3	4
Εργοστάσια Παραγωγής Ζωοτροφών ή/και Μονάδες Πώλησης Κτηνοτροφικού Εξοπλισμού	21.860	22.871	23.980
Σύνολο Πωλήσεων	65.637	71.594	78.492

Σημ.: 1 Οι πωλήσεις των πλείστων πιο πάνω Συνεργατικών Εταιρειών, όσον αφορά τα έτη 2010 και 2011, έχουν ληφθεί από τους εξελεγχμένους λογαριασμούς τους.
 2 Οι πωλήσεις μερικών εκ των πιο πάνω Συνεργατικών Εταιρειών, όσον αφορά το έτος 2012, έχουν ληφθεί από τους μη εξελεγχμένους λογαριασμούς τους.
 3 Η σημαντική αύξηση που παρουσιάζεται στις πωλήσεων του ΣΟΠΙΑΖ, ιδιαίτερα, όσον αφορά το έτος 2012, οφείλεται στη σημαντική δραστηριοποίηση του Οργανισμού στην εισαγωγή και εμπορία πρώτων υλών παραγωγής ζωοτροφών, η οποία άρχισε το 2011.

7. Η **Συνεργατική Εταιρεία Αγγειοπλαστών Κόρνου Λτδ**, η οποία δραστηριοποιείται στην πώληση αγγείων που κατασκευάζονται από τα μέλη τους.

8. Η **Συνεργατική Χειροτεχνική Εταιρεία Κάτω Λευκάρων Λτδ**, η οποία δραστηριοποιείται στην κατασκευή και πώληση ειδών βιοτεχνίας, όπως υφαντά και κεντήματα, από τα μέλη της.

Περαιτέρω, τέσσερα Σ.Π.Ι. (Σ.Π.Ε. Αθηνών, Σ.Π.Ε. Αλληλεγγύης, Σ.Π.Ε. Δερύνειας και Περιφερειακή Σ.Π.Ε. Λευκωσίας) διέθεταν, κατά το επισκόπηση έτος, εργοστάσια/μονάδες για παραγωγή ή/και εμπορία ζωοτροφών, καθώς και μονάδες κτηνοτροφικού εξοπλισμού.

Οι πωλήσεις των Εταιρειών του Τομέα Μεταποίησης, όσον αφορά τα έτη 2010 έως 2012 παρουσιάζονται στον **Πίνακα 5.7.3.1.**

5.7.4. Τομέας Υπηρεσιών

Συνολικά, δέκα Συνεργατικές Εταιρείες δραστηριοποιούνται στην παροχή διαφόρων υπηρεσιών, ικανοποιώντας σημαντικές

ανάγκες του Συνεργατικού Κινήματος και της κοινωνίας ευρύτερα. Οι εν λόγω Εταιρείες είναι η Παγκύπρια Συνεργατική Συνομοσπονδία Λτδ (εκφραστικό όργανο των Συνεργατικών Εταιρειών), η Συνεργατική Εταιρεία Μηχανογράφησης (Σ.Ε.Μ.) Λτδ (μηχανογραφικό κέντρο παροχής υπηρεσιών πληροφορικής και τεχνολογίας προς τις Συνεργατικές Εταιρείες), η Συνεργατική Εταιρεία Ναυτιλιακών Υπηρεσιών Κύπρου (COMARINE) Λτδ, το Παγκύπριο Συνεργατικό Ταμείο Υγείας Λτδ, το Παγκύπριο Συνεργατικό Ταμείο Ευημερίας Συνεργατικών Υπαλλήλων Λτδ, το Συνεργατικό Βιβλιοπωλείο Πανεπιστημίου Κύπρου Λτδ, το οποίο δραστηριοποιείται στην αγορά και πώληση βιβλίων, κυρίως ακαδημαϊκού περιεχομένου, στα μέλη του, καθώς και τέσσερις Συνεργατικές Εταιρείες Ενοικίασης Γαιών.

Παγκύπρια Συνεργατική Συνομοσπονδία (Π.Σ.Σ.) Λτδ

Η Παγκύπρια Συνεργατική Συνομοσπονδία (Π.Σ.Σ.) Λτδ ιδρύθηκε το 1962, ως τριτοβάθμια Συνεργατική Εταιρεία, περιορισμένης ευθύνης, με έδρα τη Λευκωσία. Κατά τις 31.12.2012, η Π.Σ.Σ. είχε ως μέλη της 113 Συνεργατικές Εταιρείες στις οποίες παρείχε τις υπηρεσίες της σε παγκύπρια βάση.

Η Π.Σ.Σ. Λτδ, ως εκπρόσωπος των Συνεργατικών Εταιρειών και κύριος εκφραστής της διαμόρφωσης της γενικότερης πολιτικής που αφορά τον Συνεργατισμό, συνεργάζεται με τους άλλους Συνεργατικούς Φορείς για κατάλληλο χειρισμό θεμάτων που αφορούν το Συνεργατικό Κίνημα της Κύπρου και τα οποία μελετώνται από την Κυβέρνηση και την Βουλή των Αντιπροσώπων. Περαιτέρω, εκπροσωπεί το Συνεργατικό Κίνημα, τόσο στην Κύπρο, όσο και διεθνώς. Σημειώνεται, επίσης, ότι η Π.Σ.Σ. Λτδ είναι μέλος της Διεθνούς Συνεταιριστικής Ένωσης (I.C.A.).

Ειδικότερα, η Π.Σ.Σ. Λτδ ασκεί τις ακόλουθες δραστηριότητες:

- Προβάλλει τις θέσεις, τις απόψεις, τις αρχές και το έργο του Συνεργατικού Κινήματος, αξιοποιώντας τα Μέσα Μαζικής Ενημέρωσης και εκδίδοντας διάφορα έντυπα σε τακτική και έκτακτη βάση.
- Διοργανώνει επιμορφωτικά σεμινάρια, τα οποία στοχεύουν στον εμπλουτισμό της γνώσης του προσωπικού των Συνεργατικών Εταιρειών και στην αναβάθμιση των επαγγελματικών τους δεξιοτήτων.
- Παρακολουθεί από κοντά όλα τα επίκαιρα θέματα που απασχολούν το Συνεργατικό Κίνημα και προωθεί την αποτελεσματική αντιμετώπισή τους, μέσω της ανάθεσης σε εμπειρογνώμονες εξειδικευμένων μελετών, με τη διοργάνωση τοπικών, επαρχιακών ή παγκύπριων συσκέψεων εργασίας, τη δημιουργία υποεπιτροπών και την ανάθεση σε αυτές συγκεκριμένου έργου.
- Προωθεί τη συνεργατική αλληλεγγύη με τη διοργάνωση διαφόρων εκδηλώσεων, καθώς και με την αξιοποίηση για τον σκοπό αυτό, του υπολοίπου φάσματος των δραστηριοτήτων της.
- Συμμετέχει στον διορισμό της Επιτροπής Υπηρεσίας Εποπτείας και Ανάπτυξης Συνεργατικών Εταιρειών, καθώς και στον διορισμό της Επιτροπής Ελεγκτικής Υπηρεσίας Συνεργατικών Εταιρειών, όπως καθορίζεται από την περί Συνεργατικών Εταιρειών Νομοθεσία.
- Συμμετέχει σε θεσμοθετημένο Διεθνή Διαγωνισμό Παιδικής Ζωγραφικής, ο οποίος διοργανώνεται από τον Γεωργικό Συνεταιρισμό Ιαπωνίας.
- Δίνει ιδιαίτερη βαρύτητα στον τομέα των εκδόσεων, όσον αφορά την ιστορική πορεία του Συνεργατικού Κινήματος και τη συνεργατική δραστηριότητα που αναπτύσσεται στους διάφορους τομείς. Σημειώνεται ότι η Π.Σ.Σ. Λτδ έχει αναθέσει τη συγγραφή της ιστορίας του συνεργατικού κινήματος στο Πανεπιστήμιο Κύπρου, η οποία βρίσκεται σε προχωρημένο στάδιο.

Κατά τη Διεθνή Μέρα Συνεργατισμού, η οποία εορτάζεται το πρώτο Σάββατο του Ιούλη κάθε έτους από τα συνεργατικά κινήματα όλου του κόσμου, όπως καθιερώθηκε από την "I.C.A."

και υιοθετήθηκε από τον Οργανισμό Ηνωμένων Εθνών, η Π.Σ.Σ. Λτδ, μέσα στο πλαίσιο της κοινωνικής προσφοράς της, διοργανώνει από το 1995 παγκύπρια αιμοδοσία στις τράπεζες αίματος των νοσοκομείων για ενίσχυση των αποθεμάτων τους. Διοργανώνει, επίσης, διαλέξεις, βράβευση φοιτητών, έκδοση σχετικών ανακοινώσεων και άλλα.

Γενικά, το έργο που επιτελεί η Π.Σ.Σ. Λτδ είναι πολυδιάστατο και πολύ σημαντικό για το Συνεργατικό Κίνημα. Ιδιαίτερη σημασία έχει η δραστηριότητα που ανέπτυξε και οι πρωτοβουλίες που πήρε σ' όλα τα θέματα που αφορούσαν στην εναρμόνιση του Συνεργατικού Κινήματος με το ευρωπαϊκό κεκτημένο.

Οι απαιτούμενοι χρηματικοί πόροι, για την επιτέλεση του έργου της, αντλούνται από συνδρομές και εισφορές των Συνεργατικών Εταιρειών, που είναι μέλη της, καθώς και από ορισμένες υπηρεσίες που προσφέρει, κυρίως, εκπαιδευτικού αντικειμένου, όπως είναι η διεξαγωγή σεμιναρίων. Περαιτέρω, εκδίδει τη μηνιαία εφημερίδα, «Συνεργατικό Βήμα», η οποία διατίθεται στα μέλη της, στους Φορείς του Συνεργατικού Κινήματος και γενικότερα σε όλους τους ενδιαφερόμενους συνεργατιστές, καθώς και σε αξιωματούχους του δημόσιου και ευρύτερου δημόσιου τομέα, με στόχο την ενημέρωσή τους για τις δραστηριότητες των Συνεργατικών Εταιρειών και γενικότερα του Συνεργατικού Κινήματος.

Πληροφορίες, τόσο για το «Συνεργατικό Βήμα», όσο και για άλλες εκδόσεις της Π.Σ.Σ. Λτδ, όπως «Συνεργατισμός-Πορεία 100 Χρόνων», «Θεωρία Συνεργατικής Οργάνωσης» και «Συνεργατισμός 1909-2006 (Συνοπτική Θεώρηση)», καθώς και για δραστηριότητες/εκδηλώσεις της Π.Σ.Σ. Λτδ και του Συνεργατικού Κινήματος, είναι διαθέσιμες στην ιστοσελίδα της Π.Σ.Σ. Λτδ, www.confederation.coop.com.cy.

Ο κύκλος εργασιών της Εταιρείας, όσον αφορά τα έτη 2010 έως το 2012 είχε ως ακολούθως:

Έτος	Κύκλος Εργασιών (€'000)
2010	630
2011	514
2012	398

Σημ.: Η μείωση που παρατηρείται στον κύκλο εργασιών της Εταιρείας για το 2012 σε σχέση με τα έτη 2011 και 2010, οφείλεται κυρίως στη συμπίληψη των εισφορών των μελών Συνεργατικών Εταιρειών για τα έτη 2011 και 2010, όσον αφορά τη διεξαγωγή από την Π.Σ.Σ. εκδηλώσεων για το Διεθνές Έτος Συνεργατισμού 2012.

Συνεργατική Εταιρεία Μηχανογράφησης (Σ.Ε.Μ.) Λτδ

Η Συνεργατική Εταιρεία Μηχανογράφησης (Σ.Ε.Μ.) Λτδ είναι τριτοβάθμια Συνεργατική Εταιρεία, περιορισμένης ευθύνης, με έδρα τη Λευκωσία. Ιδρύθηκε το 1984 από δεκαπέντε μεγάλες Συνεργατικές Εταιρείες, με σκοπό την κάλυψη των άμεσων μηχανογραφικών αναγκών τους. Στις 31.12.2012, τα μέλη της Εταιρείας ανέρχονταν στα 80.

Αποστολή της Σ.Ε.Μ. Λτδ, από την ίδρυσή της, ήταν και είναι, η προσφορά εξειδικευμένων υπηρεσιών μηχανογράφησης, καθώς και η προσφορά ολοκληρωμένων λύσεων στον τομέα της Πληροφορικής.

Στόχος της Σ.Ε.Μ. Λτδ είναι η μηχανογράφηση όλων των δραστηριοτήτων των Συνεργατικών Εταιρειών, πάνω σε παγκύπρια βάση, η έρευνα και η εφαρμογή σύγχρονης τεχνολογίας, καθώς και η προσφορά νέων υπηρεσιών.

Τα έργα τα οποία η Σ.Ε.Μ. Λτδ ολοκλήρωσε ή βρίσκονταν υπό εξέλιξη κατά το έτος 2012, παρουσιάζονται στο Μέρος 5.5. - Συστήματα Πληροφορικής και Τεχνολογίας – της παρούσας Έκθεσης. Περαιτέρω, η Σ.Ε.Μ. Λτδ, κατά το 2012, διεξήγαγε διάφορα σεμινάρια για εκπαίδευση προσωπικού Συνεργατικών Πιστωτικών Ιδρυμάτων σε νέα συστήματα μηχανογράφησης, τα οποία εφαρμόστηκαν πρόσφατα.

Αξιοσημείωτη είναι η παροχή υπηρεσιών από τη Σ.Ε.Μ. Λτδ προς τις Συνεργατικές Εταιρείες για εξυπηρέτηση, τόσο των ιδίων όσο και των μελών/πελατών τους, σε θέματα τεχνολογίας και μηχανογράφησης, όπως είναι το "internet banking", το "SMS banking", η ανάπτυξη ιστοσελίδων, οι τραπεζικές πράξεις μεταξύ Σ.Π.Ι. (κατάθεση/ανάληψη μετρητών ή κατάθεση/εξαργύρωση επιταγής σε οποιοδήποτε Σ.Π.Ι. από ή σε λογαριασμό που διατηρείται σε άλλο Σ.Π.Ι.), η ηλεκτρονική διαδικασία συγχώνευσης μεταξύ των Εταιρειών, η επέκταση του δικτύου των Αυτόματων Ταμειακών Μηχανών ("ΑΤΜ"), οι οποίες κατά τις 31.12.2012 αριθμούσαν σε 210, η εισαγωγή χρεωστικών/πιστωτικών καρτών με ενσωματωμένο "microchip" (έξυπνες κάρτες), σε συνεργασία με τη Συνεργατική Κεντρική Τράπεζα Λτδ, καθώς και τα λογισμικά συστήματα εσωτερικού ελέγχου ("IDEA"), αξιολόγησης δανειοληπτικής ικανότητας (credit scoring), εμπορικού τομέα, καταπολέμησης ξεπλύματος παράνομου χρήματος, καθώς και χρηματιστηριακών συναλλαγών.

Σημειώνεται ότι, η Σ.Ε.Μ. Λτδ διαθέτει σε περιοχή του Δήμου Λατσιών κέντρο αποκατάστασης καταστροφών, ώστε σε περίπτωση ολοκληρωτικής καταστροφής των εγκαταστάσεών της ή του μηχανολογικού εξοπλισμού που υπάρχει σ' αυτές, να δύναται

εντός 30 λεπτών να αποκαταστήσει τα ηλεκτρονικά της αρχεία για την απρόσκοπτη λειτουργία των Συνεργατικών Εταιρειών.

Αξίζει να σημειωθεί ότι η Σ.Ε.Μ. Λτδ, έχει κατακυρώσει προσφορά για ανέγερση νέων σύγχρονων ιδιόκτητων κτηριακών εγκαταστάσεων με προϋπολογιζόμενη δαπάνη ύψους 13 εκατομμυρίων ευρώ.

Ο κύκλος εργασιών της Εταιρείας, όσον αφορά τα έτη 2010 έως 2012, είχε ως ακολούθως:

Έτος	Κύκλος Εργασιών (€'000)
2010	16.707
2011	16.781
2012	16.792

Συγκρότημα Συνεργατικής Εταιρείας Ναυτιλιακών Υπηρεσιών Κύπρου (Comarine) Λτδ

Η Ιθύνουσα Εταιρεία του Συγκροτήματος, Συνεργατική Εταιρεία Ναυτιλιακών Υπηρεσιών Κύπρου (Comarine) Λτδ, είναι τριτοβάθμια Συνεργατική Εταιρεία, περιορισμένης ευθύνης. Ιδρύθηκε το 1965, με έδρα την Αμμόχωστο, από 13 Συνεργατικές Εταιρείες, οι οποίες στην πλειονότητά τους δραστηριοποιούνταν στις εισαγωγές και εξαγωγές προϊόντων.

Η Εταιρεία, μετά από την τουρκική εισβολή του 1974, εκτοπίστηκε και επαναδραστηριοποιήθηκε στη Λεμεσό. Κατά τις 31.12.2012, τα μέλη της Εταιρείας, ανέρχονταν σε 23. Ο σκοπός της Εταιρείας είναι να προσφέρει υπηρεσίες μεταφορών από ξηρά, θάλασσα και αέρα, καθώς και ταξιδιωτικές υπηρεσίες σε ανταγωνιστικές τιμές.

Η Εταιρεία δραστηριοποιείται, επίσης, στον ξενοδοχειακό τομέα, δια μέσου της θυγατρικής της Εταιρείας, PLAZA Hotels Enterprises Ltd, στην οποία ανήκει το Ξενοδοχείο MIRAMARE στη Λεμεσό. Μέχρι τις 31.12.2006, η Comarine Ltd διαχειριζόταν η ίδια το εν λόγω ξενοδοχείο. Από την 1η Ιανουαρίου 2007, η διαχείρισή του ανατέθηκε σε τρίτους.

Σημειώνεται ότι, το 2010, η Comarine Ltd, για την καλύτερη εξυπηρέτηση των ταξιδιωτικών αναγκών των μελών του Συνεργατικού Κινήματος, κυρίως αυτών που κατοικούν, είτε σε μόνιμη βάση, είτε περιοδικά, στα ορεινά θέρετρα της περιοχής του Τροόδου, λειτούργησε το πρώτο υποκατάστημά της στα γραφεία συνεργατικού πιστωτικού ιδρύματος και συγκεκριμένα της Σ.Π.Ε. Κυπερούντας στην Κυπερούντα, υπό τη νεοοργανωθείσα εμπορική επωνυμία "Coop Travel".

Η Εταιρεία, εντός του 2012, δημιούργησε πρόγραμμα κρατήσεων στον διαδικτυακό χώρο, υπό την επωνυμία "CoopTravel Cyprus.com, μέσω του οποίου οι πελάτες της θα έχουν την ευκαιρία να κάνουν τις κρατήσεις των εισιτηρίων τους, καθώς και χρήση άλλων ταξιδιωτικών υπηρεσιών.

Ο κύκλος εργασιών του Συγκροτήματος Συνεργατικής Εταιρείας Ναυτιλιακών Υπηρεσιών Κύπρου (Comarine) Λτδ, όσον αφορά τα έτη 2010 έως 2012, είχε ως ακολούθως:

Έτος	Κύκλος Εργασιών (€'000)
2010	7.216
2011	6.865
2012	6.889

Παγκύπριο Συνεργατικό Ταμείο Υγείας Λτδ

Το Παγκύπριο Συνεργατικό Ταμείο Υγείας Λτδ είναι πρωτοβάθμια Συνεργατική Εταιρεία, περιορισμένης ευθύνης. Ιδρύθηκε το 1976 με σκοπό την προσφορά ομαδικής ιατροφαρμακευτικής περίθαλψης στα μέλη του (υπαλλήλους των Συνεργατικών Εταιρειών), καθώς και στα μέλη των οικογενειών τους. Κατά τις 31.12.2012, τα μέλη του Ταμείου ανέρχονταν στα 2.733.

Τα μέλη είναι ελεύθερα να κάνουν χρήση των υπηρεσιών οποιουδήποτε ιατρού και να αγοράζουν φάρμακα από φαρμακείο της δικής τους επιλογής. Το Ταμείο καταβάλλει τα έξοδα ιατροφαρμακευτικής περίθαλψης, βάσει αποδείξεων και σύμφωνα με τους Κανονισμούς, οι οποίοι διέπουν τη λειτουργία του. Το ύψος των απαιτήσεων που δικαιούται κάθε μέλος να υποβάλει για πληρωμή, βρίσκεται σε συνάρτηση με τις ετήσιες εισφορές του ιδίου και του εργοδότη του. Εξαίρεση αποτελούν μεγάλες χειρουργικές ή άλλες σοβαρές επεμβάσεις, στην Κύπρο ή στο εξωτερικό, για τις οποίες η Επιτροπή της Εταιρείας δύναται να εγκρίνει οποιοδήποτε μεγαλύτερο ποσό.

Οι εισφορές προς στο Ταμείο και οι αποζημιώσεις που πληρώθηκαν για ιατρική περίθαλψη, όσον αφορά τα έτη 2010 έως 2012, είχαν ως ακολούθως:

Έτος	Εισφορές (€'000)	Πληρωμές (€'000)
2010	3.271	2.937
2011	3.599	3.318
2012	3.849	3.287

Παγκύπριο Συνεργατικό Ταμείο Ευημερίας Συνεργατικών Υπαλλήλων Λτδ

Το Παγκύπριο Συνεργατικό Ταμείο Ευημερίας Συνεργατικών Υπαλλήλων Λτδ είναι πρωτοβάθμια Συνεργατική Εταιρεία, περιορισμένης ευθύνης. Ιδρύθηκε το 2004 με σκοπό την ανάπτυξη της αλληλεγγύης και των κοινωνικών σχέσεων, μεταξύ των μελών του, καθώς και την πνευματική καλλιέργεια, την ψυχαγωγία και γενικά την ευημερία τους.

Οι πόροι του Ταμείου προέρχονται, κυρίως, από τα δικαιώματα εγγραφής των μελών του, καθώς και από τις μηνιαίες εισφορές των Συνεργατικών Εταιρειών, ως εργοδότες των συνεργατικών υπαλλήλων. Κατά τις 31.12.2012, η Εταιρεία είχε 1.606 εγγεγραμμένα μέλη σε σύγκριση με 1.477 που είχε κατά τις 31.12.2011. Δικαίωμα εγγραφής μέλους στην Εταιρεία, έχουν όλοι οι αμειβόμενοι υπάλληλοι των Συνεργατικών Εταιρειών.

Τα δικαιώματα εγγραφής, οι εισφορές των Συνεργατικών Εταιρειών και μελών προς το Ταμείο, καθώς και οι επιχορηγήσεις του Ταμείου για πληρωμή ωφελημάτων των μελών, όσον αφορά στα έτη 2010 έως 2012, είχαν ως ακολούθως:

Έτος	Εισφορές Εισπρακτές (€'000)	Μίσθωση καταλυμάτων (€'000)
2010	259	233
2011	331	279
2012	342	275

Συνεργατικό Βιβλιοπωλείο Πανεπιστημίου Κύπρου Λτδ

Το Συνεργατικό Βιβλιοπωλείο Πανεπιστημίου Κύπρου Λτδ είναι πρωτοβάθμια Συνεργατική Εταιρεία, περιορισμένης ευθύνης. Ιδρύθηκε τον Δεκέμβριο του 2010 με σκοπό την αγορά και πώληση καινούργιων και μεταχειρισμένων βιβλίων, τόσο ελληνικών, όσο και ξενόγλωσσων, ακαδημαϊκού περιεχομένου αλλά και γενικότερου ενδιαφέροντος. Σκοπός του Συνεργατικού Βιβλιοπωλείου είναι η κάλυψη των αναγκών της κοινότητας του Πανεπιστημίου Κύπρου και η διάθεση προς τα μέλη του βιβλίων, γραφικής ύλης, καθώς και άλλων υπηρεσιών, σε συμφέρουσες τιμές. Μέλη του Συνεργατικού Βιβλιοπωλείου δύναται να είναι φοιτητές ή απόφοιτοι του Πανεπιστημίου Κύπρου, καθώς και μέλη ή πρώην μέλη του ακαδημαϊκού ή του διοικητικού προσωπικού του Πανεπιστημίου.

Κατά το 2011, πραγματοποιήθηκε η πρώτη Γενική Συνέλευση της Εταιρείας, κατά την οποία διεξάχθηκε, μεταξύ άλλων, η εκλογή για ανάδειξη των μελών της Επιτροπής. Σε συνεδρίαση

της η Επιτροπεία, αφού καταρτίστηκε σε Σώμα, ενέκρινε Σχέδιο Υπηρεσίας Γραμματέα τής Εταιρείας, το οποίο επικυρώθηκε από τον Έφορο Υ.Ε.Α.Σ.Ε. Περαιτέρω, επικυρώθηκε ο διορισμός στη θέση Γραμματέα μέλους της Επιτροπείας, προσωρινά μέχρι την πλήρωση της θέσης.

Συνεργατικές Εταιρείες Ενοικίασης Γαιών

Οι Συνεργατικές Εταιρείες Ενοικίασης Γαιών είναι τέσσερις και δραστηριοποιούνται στην περιοχή της Ξυλοτύμπου, Άχνας, Ορμήδειας και Ποτίμων Πέγειας. Είναι πρωτοβάθμιες Συνεργατικές Εταιρείες, περιορισμένης ευθύνης, με πολύ μικρό κύκλο εργασιών, ο οποίος αφορά ενοίκια εισπρακτέα. Η κύρια δραστηριότητά τους είναι η ενοικίαση κρατικής χαλίτικης γης και η διανομή κλήρων στα μέλη τους για φυτοκαλλιέργειες.

Ο συνολικός κύκλος εργασιών των Συνεργατικών Εταιρειών Ενοικίασης Γαιών, όσον αφορά τα έτη 2010 έως 2012 είχε ως ακολούθως:

Έτος	Κύκλος Εργασιών (€'000)
2010	12
2011	10
2012	10 (μη εξελεγμένοι λογαριασμοί)

5.8. Διοίκηση, Συντονισμός Υ.Ε.Α.Σ.Ε. και Υποστήριξη, Ανάπτυξη Συνεργατικών Εταιρειών

Ο Τομέας Διοίκησης, Συντονισμού Υ.Ε.Α.Σ.Ε. και Ανάπτυξης, Υποστήριξης Συνεργατικών Εταιρειών έχει την ευθύνη της παρακολούθησης της εφαρμογής της συνεργατικής Νομοθεσίας από όλες τις Συνεργατικές Εταιρείες (Συνεργατικά Πιστωτικά Ιδρύματα και Συνεργατικές Εταιρείες Διαφόρων Τύπων) που λειτουργούν, σήμερα, στην Κύπρο, καθώς και την ευθύνη υποστήριξής τους. Το σύνολο των Συνεργατικών Εταιρειών, στις 31.12.2012, ήταν 179. Συνοπτικός κατάλογος, καθώς και κατάλογος των εγγεγραμμένων Συνεργατικών Εταιρειών κατά Επαρχία και τομέα δραστηριότητας παρουσιάζονται στα **Παράρτηματα 7.1.α και 7.1.β**, αντίστοιχα. Περαιτέρω, ο Τομέας μεριμνά για τη διοικητική στήριξη και τον συντονισμό της Υπηρεσίας. Συνολικά, στον Τομέα απασχολούνται 30 Λειτουργοί (Κεντρικά και Επαρχιακά Γραφεία) εκτός του γραμματειακού και βοηθητικού προσωπικού.

Ο εν λόγω Τομέας αποτελείται από τους δύο πιο κάτω Κλάδους:

5.8.1. Ανάπτυξη και Υποστήριξη Συνεργατικών Εταιρειών

Το Κράτος πάντοτε στήριζε την προσπάθεια για ανάπτυξη και υποστήριξη των Συνεργατικών Εταιρειών και γενικότερα του Συνεργατισμού στην Κύπρο.

Η ανάπτυξη και υποστήριξη των Συνεργατικών Εταιρειών είναι μια συνεχής εργασία, η οποία διεξάγεται σε καθημερινή βάση από τους Λειτουργούς των επαρχιακών γραφείων της Υπηρεσίας. Η Υ.Ε.Α.Σ.Ε. διαθέτει σε όλες τις Επαρχίες της ελεύθερης Κύπρου, (Λευκωσία, Λεμεσό, Λάρνακα/Αμμόχωστο, Πάφο) τέσσερα στελεχωμένα Επαρχιακά Γραφεία. Οι Λειτουργοί μεριμνούν για την υποστήριξη των Συνεργατικών Εταιρειών, παρέχοντάς τους εξειδικευμένες συμβουλές για θέματα που αντιμετωπίζουν καθημερινά, σε σχέση με την εφαρμογή της Συνεργατικής Νομοθεσίας.

Η υποστήριξη των Συνεργατικών Εταιρειών επιτυγχάνεται, κυρίως, με τις πιο κάτω ενέργειες και δραστηριότητες:

- Σύντομες επιτόπιες επιθεωρήσεις σε Συνεργατικά Πιστωτικά Ιδρύματα (Σ.Π.Ι.) από τους αρμόδιους Λειτουργούς της Υπηρεσίας για παρακολούθηση της προόδου υλοποίησης των συστάσεων που καταγράφηκαν στη σχετική έκθεση του Κλάδου Εποπτείας της Υπηρεσίας, σε σχέση με την επιτόπια εποπτεία που διεξήχθη σε προγενέστερο στάδιο. Κατά τις πιο πάνω σύντομες επιτόπιες επιθεωρήσεις, πραγματοποιούνται διάφοροι δειγματοληπτικοί και συγκεκριμένοι έλεγχοι σε σχέση με τις πιστωτικές διευκολύνσεις που παραχωρούν τα Σ.Π.Ι. στα μέλη και πελάτες τους, τις διαδικασίες λειτουργίας που εφαρμόζονται στα Σ.Π.Ι., την οργανωτική τους δομή, τα συστήματα εσωτερικού ελέγχου και άλλα. Όπου εξακολουθούν να εντοπίζονται τέτοιες αδυναμίες ή/και παραλήψεις, υποβάλλονται εισηγήσεις προς τους αξιωματούχους για περαιτέρω βελτίωσή τους, με βάση συγκεκριμένο χρονοδιάγραμμα, και προγραμματίζεται νέα επιτόπια επιθεώρηση.
- Εξέταση και αξιολόγηση αιτήσεων για παραχώρηση δανείων σε νομικά πρόσωπα από Σ.Π.Ι., τα οποία, είτε κατέχουν, εκ των προτέρων, σχετική εξουσιοδότηση του Εφόρου, αλλά τα ποσά των ζητούμενων δανείων υπερβαίνουν το όριο δανεισμού που καθορίζεται στους ειδικούς Κανονισμούς τους, είτε δεν κατέχουν, εκ των προτέρων, εξουσιοδότηση του Εφόρου για παραχώρηση δανείων σε νομικά πρόσωπα.
- Υπαλληλικά:
 - Εξέταση και επικύρωση των Σχεδίων Υπηρεσίας του προσωπικού των Συνεργατικών Εταιρειών.
 - Εξέταση και επικύρωση των Κανονισμών Υπηρεσίας Υπαλλήλων, καθώς και των τροποποιήσεών τους.

- Εξέταση και επικύρωση των αποφάσεων των Επιτροπείων των Συνεργατικών Εταιρειών για δημιουργία νέων θέσεων στην οργανωτική δομή των Εταιρειών, διορισμών νέων συνεργατικών υπαλλήλων, καθώς και τερματισμό της υπηρεσίας τους.
- Έλεγχος για την ορθότητα των μισθολογικών γενικών αυξήσεων και των ετήσιων προσαυξήσεων, καθώς και των προαγωγών του προσωπικού των Συνεργατικών Εταιρειών, με βάση τα επικυρωμένα από τον Έφορο Υ.Ε.Α.Σ.Ε. Σχέδια Υπηρεσίας και τους Κανονισμούς Υπηρεσίας Υπαλλήλων της Εταιρείας.
- Έλεγχος της μονιμοποίησης συνεργατικών υπαλλήλων με τη λήξη της δοκιμαστικής περιόδου.
- Διεξαγωγή της διαδικασίας εκλογής των μελών της Επιτροπείας των Συνεργατικών Εταιρειών, η οποία προκηρύσσεται κάθε τριετία από τον Έφορο Υ.Ε.Α.Σ.Ε.
- Εισηγήσεις και συστάσεις προς τις Συνεργατικές Εταιρείες για διευθέτηση τυχόν προβλημάτων ή/και αδυναμιών που εντοπίζονται στις ετήσιες εκθέσεις ελέγχου των οικονομικών αποτελεσμάτων τους, τις οποίες ετοιμάζει η Ελεγκτική Υπηρεσία Συνεργατικών Εταιρειών.
- Εξέταση και εγγραφή/τροποποίηση των Ειδικών Κανονισμών των Σ.Π.Ι., που εγκρίνονται από τη Γενική Συνέλευση των μελών των Συνεργατικών Εταιρειών, νοουμένου ότι είναι σύμφωνοι με τους περί Συνεργατικών Εταιρειών Νόμους και Θεσμούς.
- Εξέταση και έγκριση των Εσωτερικών Κανονισμών των Σ.Π.Ι., καθώς και των τροποποιήσεών τους.
- Εξέταση και έγκριση αιτημάτων για αγορά, πώληση, επένδυση/αξιοποίηση ή διαγραφή περιουσιακών στοιχείων των Συνεργατικών Εταιρειών.
- Εισηγήσεις και συστάσεις προς τα Σ.Π.Ι. για βελτίωση σχετικών οικονομικών δεικτών ή/και αδυναμιών που παρουσιάζονται σε διάφορες καταστάσεις στατιστικών στοιχείων, όπως ρευστότητας, καθυστερήσεων και υπερβάσεων σε λογαριασμούς μελών/πελατών, καθώς και για τυχόν συμμόρφωση των Σ.Π.Ι. με τις Οδηγίες του Εφόρου και τις Κανονιστικές Αποφάσεις που εκδίδει η Επιτροπή Υ.Ε.Α.Σ.Ε. Τα Σ.Π.Ι. έχουν την υποχρέωση να αποστέλλουν στην Υ.Ε.Α.Σ.Ε., σε διάφορες χρονικές περιόδους, μεταξύ άλλων, τις ακόλουθες καταστάσεις για έλεγχο:
 - Μηνιαία στατιστικά στοιχεία.
 - Σημαντικές καταθέσεις σε μετρητά και διακίνηση χρημάτων.
 - Καταθέσεις μελών/πελατών πέραν των €10.000.
 - Εντός/εκτός ισολογισμού στοιχεία.
 - Μηνιαία δανειστικά επιτόκια, καθώς και επιτόκια καταθέσεων προθεσμίας.
- Χρέη αξιωματούχων και άλλες διευκολύνσεις.
- Προστατευτική ρευστότητα.
- Κεφαλαιακή επάρκεια και μεγάλα χρηματοδοτικά ανοίγματα.
- Ετήσιες εκθέσεις Λειτουργού Συμμόρφωσης.
- Επισήμανση προς τα Σ.Π.Ι. τυχόν αδυναμιών που παρατηρούνται κατά την καθημερινή παρακολούθηση (off-site monitoring), την οποία διεξάγει ο Κλάδος Εποπτείας της Υ.Ε.Α.Σ.Ε.
- Συμβολή στην αναδιοργάνωση/συγχώνευση Συνεργατικών Εταιρειών με την παροχή προς στους αξιωματούχους όλων των απαραίτητων τεχνικών πληροφοριών και γνώσεων που θα τους βοηθήσουν στην επίτευξη συγχώνευσης των Εταιρειών τους, όπου κρίνεται αναγκαίο.
- Εξέταση αιτημάτων για τυχόν έγκριση διαγραφής χρεών, τα οποία έχουν αποδειχθεί ως μη εισπράξιμα, με βάση το άρθρο 66 των περί Συνεργατικών Εταιρειών Θεσμών.
- Γνωστοποίηση στις Συνεργατικές Εταιρείες για τη λήψη των ετήσιων μη-εξελεγχμένων λογαριασμών τους.
- Γνωστοποίηση στις Συνεργατικές Εταιρείες για τη λήψη αντίγραφου των πρακτικών της ετήσιας γενικής συνέλευσής τους, καθώς και των εγκεκριμένων από αυτήν εξελεγχμένων λογαριασμών τους.
- Παραχώρηση έγκρισης για καταστροφή παλαιών εγγράφων που αφορούν χρονική περίοδο πέραν των δέκα τελευταίων ετών, δεδομένου ότι δεν αφορούν υφιστάμενους λογαριασμούς, και αφού προηγουμένως καταγραφούν από την Εταιρεία.
- Παραπομπή τυχόν διαφορών, μεταξύ προσώπων (φυσικών ή νομικών), σε διαιτησία για επίλυσή τους, όπως καθορίζεται στο άρθρο 52(1) των περί Συνεργατικών Εταιρειών Νόμων. Διορισμό διαιτητή και ενημέρωση των εμπλεκόμενων προσώπων για τη διαιτητική απόφαση.
- Έκδοση προσωρινών διαταγμάτων για μη αποξένωση περιουσίας, σε περίπτωση παραπομπής διαφοράς σε διαιτησία ή εφόσον ο Έφορος πεισθεί ότι οποιοδήποτε πρόσωπο προτίθεται να ματαιώσει ή να καθυστερήσει την εκτέλεση οποιασδήποτε διαταγής του, όπως προνοείται από το άρθρο 51 των περί Συνεργατικών Εταιρειών Νόμων.
- Εξέταση παραπόνων και ενστάσεων από ενδιαφερόμενα πρόσωπα για διάφορα θέματα, τα οποία εμπίπτουν στις αρμοδιότητες του Εφόρου.
- Ετοιμασία εκθέσεων για τον Κεντρικό Φορέα, σε σχέση με τη λειτουργική και οργανωτική δομή των Σ.Π.Ι., τον εσωτερικό τους έλεγχο και των σχετικών διαδικασιών, τα μηχανογραφικά συστήματα και τα συστήματα ασφαλείας τους, καθώς και τις διαδικασίες λειτουργίας τους.

**ΠΙΝΑΚΑΣ 5.8.1.1. - ΔΙΕΚΠΕΡΑΙΩΣΗ ΕΡΓΑΣΙΩΝ
ΤΟΥ ΚΛΑΔΟΥ ΑΝΑΠΤΥΞΗΣ ΚΑΙ ΥΠΟΣΤΗΡΙΞΗΣ
ΣΥΝΕΡΓΑΤΙΚΩΝ ΕΤΑΙΡΕΙΩΝ**

ΕΡΓΑΣΙΕΣ	2011	2012	ΜΕΤΑΒΟΛΗ (%)
Εκλογές Μελών Επιτροπείας	48	42	-13
Σύντομες Επιτόπιες Επιθεωρήσεις	49	61	25
Μη Επιτόπιες Επιθεωρήσεις	57	74	30
Επικύρωση Δανείων Σ.Π.Ι. σε Νομικά Πρόσωπα	543	410	-24
Υπαλληλικά	706	613	-13
Διάφορα	1.979	2.173	10

Σημ.: Στις εργασίες με την κατηγορία Διάφορα δεν περιλαμβάνεται ο έλεγχος των διαφόρων καταστάσεων που αναφέρονται στο κείμενο.

- Εκπροσώπηση της Υ.Ε.Α.Σ.Ε. στην παρουσίαση των ετήσιων αποτελεσμάτων των Συνεργατικών Εταιρειών από την Ελεγκτική Υπηρεσία, καθώς και εκπροσώπησή της στις Γενικές Συνελεύσεις των Συνεργατικών Εταιρειών.
- Συλλογή στοιχείων για υποστήριξη του Τομέα Εποπτείας και Ρύθμισης των Συνεργατικών Πιστωτικών Ιδρυμάτων.
- Συνεχής επικοινωνία με τις Συνεργατικές Εταιρείες για καθοδήγηση και επίλυση διαφόρων θεμάτων που παρουσιάζονται καθημερινώς.

Η διεκπεραίωση των κυριότερων από τις πιο πάνω εργασίες του Κλάδου Ανάπτυξης και Υποστήριξης Συνεργατικών Εταιρειών, κατά το έτος 2012, παρουσιάζονται συνοπτικά στον Πίνακα 5.8.1.1.

Άλλες δραστηριότητες με τις οποίες ασχολείται ο Κλάδος Ανάπτυξης και Υποστήριξης Συνεργατικών Εταιρειών είναι οι ακόλουθες δύο:

1. Διαχείριση Υποθέσεων Εκτοπισμένων Συνεργατικών Εταιρειών

Το Υπουργικό Συμβούλιο με την Κανονιστική Διοικητική Πράξη (Κ.Δ.Π.) 143/2007, η οποία κατήργησε και αντικατέστησε την Κ.Δ.Π. 16/86, έχει αναθέσει στον Έφορο Υπηρεσίας Εποπτείας και Ανάπτυξης Συνεργατικών Εταιρειών ή σε αντιπροσώπους

του, ειδικά εξουσιοδοτημένους, τη διαχείριση των υποθέσεων των 206 εκτοπισμένων Συνεργατικών Εταιρειών που δεν έχουν επαναδραστηριοποιηθεί στις ελεύθερες περιοχές της Κυπριακής Δημοκρατίας μετά την τουρκική εισβολή του 1974. Οι εκτοπισμένες Συνεργατικές Εταιρείες ανέρχονται συνολικά σε 227, από τις οποίες 19 έχουν επαναδραστηριοποιηθεί στις ελεύθερες περιοχές και δύο, η Σ.Π.Ε. Κορμακίτη και το Συνεργατικό Παντοπωλείο Ριζοκαρπάσου Λτδ, συνεχίζουν τη λειτουργία τους στις κατεχόμενες περιοχές. Σχετικός κατάλογος παρουσιάζεται στο Παράρτημα 7.4.

2. Εκκαθαρίσεις Συνεργατικών Εταιρειών

Μέσα στο πλαίσιο των εξουσιών που παρέχονται στον Έφορο Υπηρεσίας Εποπτείας και Ανάπτυξης Συνεργατικών Εταιρειών, με βάση τα άρθρα 44 και 48 των περί Συνεργατικών Εταιρειών Νόμων (Νόμοι 1985 μέχρι το 2012), τέθηκε υπό εκκαθάριση αριθμός Συνεργατικών Εταιρειών, αφού πρώτα διενεργήθηκε εξέταση αναφορικά με τη σύσταση, τη λειτουργία και την οικονομική τους κατάσταση. Κατά το 2012, τέθηκε υπό εκκαθάριση μια Συνεργατική Εταιρεία. Ο αριθμός των υπό εκκαθάριση Συνεργατικών Εταιρειών, κατά τις 31.12.2012, κατόπιν διάλυσης και διαγραφής από το Μητρώο Συνεργατικών Εταιρειών τριών εταιρειών, καθώς και εγγραφής μιας Συνεργατικής Εταιρείας (Παράρτημα 7.6.), μειώθηκε σε 54 από 56 που υφίσταντο στις 31.12.2011. Κατάλογος με τις υπό εκκαθάριση Συνεργατικές Εταιρείες παρουσιάζεται στο Παράρτημα 7.5. Η συμπλήρωση της εκκαθάρισης των εν λόγω Συνεργατικών Εταιρειών προωθείται με γοργούς ρυθμούς.

5.8.2. Διοίκηση και Συντονισμός της Υ.Ε.Α.Σ.Ε.

Ο Κλάδος Διοίκησης και Συντονισμού της Υπηρεσίας Εποπτείας και Ανάπτυξης Συνεργατικών Εταιρειών (Υ.Ε.Α.Σ.Ε.) έχει την ευθύνη για όλα τα διοικητικής φύσεως θέματα και εργασίες που προκύπτουν από τη λειτουργία της Υπηρεσίας. Κύριες αρμοδιότητες του Κλάδου είναι:

- Να μεριμνά για τη στελέχωση της Υπηρεσίας, με βάση το εγκεκριμένο οργανόγραμμα.
- Να μεριμνά για τη διεκπεραίωση της αλληλογραφίας της Υπηρεσίας με τις υπόλοιπες Κυβερνητικές Υπηρεσίες και Τμήματα.
- Να μεριμνά για τη συντήρηση των περιουσιακών στοιχείων της Υπηρεσίας και την αντικατάστασή τους, όταν αυτό κριθεί αναγκαίο.
- Να μεριμνά για την επιμόρφωση των Λειτουργών της Υπηρεσίας, βάσει του ετήσιου σχεδίου δραστηριοτήτων μάθησης, το οποίο ετοιμάζεται από τη Διεύθυνση της Υπηρεσίας και από τον Πυρήνα Μάθησης. Το σχέδιο μάθησης περιλαμβάνει, κυρίως, θέματα που αφορούν το τραπεζικό σύστημα, την εποπτεία χρηματοπιστωτικών ιδρυμάτων,

τις σχετικές Οδηγίες της Ευρωπαϊκής Ένωσης, καθώς και θέματα διαχείρισης επαγγελματικού χρόνου, ανάπτυξης δεξιοτήτων διευθυντικών στελεχών και διάφορα άλλα θέματα, σχετικά με τις αρμοδιότητες της Υπηρεσίας.

- Να μεριμνά για την ομαλή λειτουργία του Λογιστηρίου της Υ.Ε.Α.Σ.Ε., όσον αφορά την ετοιμασία του ετήσιου προϋπολογισμού, την οριστικοποίηση και καταχώριση του μισθολογίου, των υπερωριών και των διαφόρων άλλων λειτουργικών δαπανών στο λογισμικό σύστημα "Financial Information Management System" ("F.I.M.A.S.") του Γενικού Λογιστηρίου της Δημοκρατίας προς πληρωμή. Επίσης, μεριμνά για την ετοιμασία, από το Λογιστήριο της Υπηρεσίας, των οικονομικών καταστάσεων του Ταμείου Προστασίας Καταθέσεων Συνεργατικών Πιστωτικών Ιδρυμάτων, καθώς και του Ταμείου Αλληλεγγύης, Στήριξης και Ανάπτυξης εγγεγραμμένων Συνεργατικών Εταιρειών που ασκούν εργασίες Συνεργατικού Πιστωτικού Ιδρύματος.
- Να μεριμνά για την ομαλή και εύρυθμη λειτουργία του αρχείου, την καταγραφή της εισερχόμενης και διεκπεραιωμένης αλληλογραφίας, την πιστοποίηση εγγράφων ως πιστά αντίγραφα, καθώς και για την έγκαιρη αποστολή της εξερχόμενης αλληλογραφίας.
- Να μεριμνά για τη γνωστοποίηση των Οδηγιών του Εφόρου, όσον αφορά θέματα λειτουργίας της Υ.Ε.Α.Σ.Ε., καθώς και άλλων θεμάτων, στο προσωπικό της Υπηρεσίας.
- Να μεριμνά για τη μελέτη νομοσχεδίων που κατατίθενται σε Κοινοβουλευτικές Επιτροπές της Βουλής των Αντιπροσώπων, κυρίως, από διάφορα Υπουργεία του Κράτους, τα οποία νομοσχέδια σχετίζονται, άμεσα ή έμμεσα, με το χρηματοπιστωτικό σύστημα της Κύπρου. Σε τέτοιες περιπτώσεις, η Υ.Ε.Α.Σ.Ε. καλείται να εκπροσωπηθεί στη συνεδρία της κοινοβουλευτικής επιτροπής, κατά την οποία θα συζητηθεί και το σχετικό νομοσχέδιο. Η Υ.Ε.Α.Σ.Ε. καταθέτει στην Επιτροπή, γραπτώς ή/και προφορικά, τις απόψεις/θέσεις της επί του εν λόγω νομοσχεδίου.
- Να μεριμνά για την εξέταση τυχόν προσφυγών εναντίον του Εφόρου Υ.Ε.Α.Σ.Ε., είτε σε περίπτωση ιεραρχικής προσφυγής στον Υπουργό Εμπορίου, Βιομηχανίας και Τουρισμού, είτε σε περίπτωση προσφυγής στο Ανώτατο Δικαστήριο της Δημοκρατίας. Σχετική έκθεση των γεγονότων ετοιμάζεται για υποβολή της στα αρμόδια όργανα.
- Να μεριμνά για την ετοιμασία της ετήσιας Έκθεσης των δραστηριοτήτων της Υ.Ε.Α.Σ.Ε., κατά το υπό εξέταση έτος, όπως προνοεί το άρθρο 20 των περί Συνεργατικών Εταιρειών Νόμων. Το έτος 2012 εκδόθηκε η Έκθεση που αφορούσε το 2011.
- Να μεριμνά για τον εκσυγχρονισμό των περί Συνεργατικών Εταιρειών Νόμων και Θεσμών. Η προσπάθεια για επεξεργα-

σία άρθρων του Νόμου που περιλαμβάνονται στο προσχέδιο που συντάχθηκε από εξωτερικό νομικό σύμβουλο, με στόχο την απλοποίηση, κωδικοποίηση και εκσυγχρονισμό της Συνεργατικής Νομοθεσίας, συνεχίζεται.

- Να μεριμνά για την αναβάθμιση και τη συνεχή ενημέρωση της ιστοσελίδας της Υπηρεσίας. Το 2012, η Υ.Ε.Α.Σ.Ε. σε συνεργασία με το Τμήμα Υπηρεσιών Πληροφορικής του Υπουργείου Οικονομικών προχώρησε σε νέο σχεδιασμό και δομή της ιστοσελίδας της.
- Να μεριμνά για την έκδοση ενημερωτικού έντυπου υλικού, αναφορικά με το Συνεργατικό Κίνημα και την Υ.Ε.Α.Σ.Ε., όπως είναι ο «Οδηγός Δικαιωμάτων του Πολίτη», «Ο Συνεργατισμός στην Κύπρο», καθώς και «Οι Συνεργατικές Αρχές και η εφαρμογή τους στην Κύπρο». Επίσης, μεριμνά για τη δημοσίευση διαφόρων θεμάτων στη μηνιαία έκδοση της Παγκύπριας Συνεργατικής Συνομοσπονδίας Λτδ, «Συνεργατικό Βήμα», στο μηνιαίο ενημερωτικό έντυπο της Συνεργατικής Κεντρικής Τράπεζας Λτδ, στις ενημερωτικές εκδόσεις του Γραφείου Τύπου και Πληροφοριών του Υπουργείου Εσωτερικών σε θέματα για την Κύπρο, συμπεριλαμβανομένου του Συνεργατισμού, καθώς και στον ημερήσιο Τύπο, όπου κρίνεται αναγκαίο.
- Να μεριμνά για την προβολή του Συνεργατικού Κινήματος, μέσω της εκπροσώπησης της Υ.Ε.Α.Σ.Ε. και της ανάληψης από μέρους της του συντονισμού ή/και της στήριξης για τη διοργάνωση διαφόρων εκδηλώσεων. Όπως κάθε έτος, έτσι και το 2012, η Υ.Ε.Α.Σ.Ε. εκπροσωπήθηκε στο περίπτερο με το οποίο το Υπουργείο Εμπορίου, Βιομηχανίας και Τουρισμού συμμετείχε στη Διεθνή Κρατική Έκθεση. Συνέβαλε, επίσης, στον συντονισμό για συμμετοχή Συνεργατικών Εταιρειών, οι οποίες δραστηριοποιούνται στον τομέα της γεωργίας, στην Παγκύπρια Αγροτική Έκθεση.

Κατά το 2012, ο Κλάδος Διοίκησης και Συντονισμού της Υ.Ε.Α.Σ.Ε., εκτός από τη συμβολή του στην προβολή του Συνεργατισμού στις δύο πιο πάνω Εκθέσεις, είχε υπό την ευθύνη του τη συν-διοργάνωση από την Υ.Ε.Α.Σ.Ε. και το Περιφερειακό Τμήμα της Διεθνούς Συνεταιριστικής Ένωσης "Cooperative Europe" συνεδρίου, το οποίο πραγματοποιήθηκε στις 18 και 19 Σεπτεμβρίου 2012, μέσα στο πλαίσιο των εορτασμών για την ανακήρυξη του 2012 ως Διεθνούς Έτους Συνεργατισμού από τον Οργανισμό Ηνωμένων Εθνών. Το συνέδριο στέφθηκε με απόλυτη επιτυχία, λαμβάνοντας αξιόλογα σχόλια από τους συμμετέχοντες.

6. Προβλέψεις, Προσδοκίες και Προοπτικές

Συνεργατισμός και ανθρωπισμός είναι δύο στενά συνδεδεμένα και αλληλένδετα στοιχεία που στηρίζονται στο σύνθημα που αποτελεί τη βάση του Συνεργατικού Κινήματος «Ένας για όλους και όλοι για τον καθένα». Το Συνεργατικό Κίνημα της Κύπρου ιδρύθηκε θέτοντας στο επίκεντρο του ενδιαφέροντός του τον άνθρωπο, τις ανάγκες και τα προβλήματά του. Αποτελεί κοινό στόχο όλων, όσων υπηρετούν το Συνεργατικό Κίνημα, ότι αυτός ο προσανατολισμός που βασίζεται στις συνεργατικές αρχές και τα συνεργατικά ιδεώδη, θα παραμείνει σταθερός και αναλλοίωτος.

Ο αγώνας για να εξέλθουμε της οικονομικής ύφεσης που μαστιάζει τα τελευταία χρόνια τη χώρα μας και η επανάκτηση της αξιοπιστίας της στις διεθνείς χρηματαγορές είναι κοινός. Το 2014, πιθανώς, να είναι και το πιο δύσκολο έτος που έχουμε να διανύσουμε, ιδιαίτερα με τη συνεχιζόμενη αύξηση της ανεργίας, η οποία έχει φθάσει σε ιστορικά υψηλά επίπεδα.

Μέσα σε αυτές τις δυσμενείς οικονομικές συνθήκες, το Συνεργατικό Κίνημα οφείλει να συνεχίσει την πορεία του, όσο δύσκολη και αν αυτή φαίνεται, και να προσπαθήσει να συμβάλει, όπως πάντοτε έπραττε, στην ανάκαμψη της οικονομίας του τόπου.

Η δομή του Συνεργατικού Κινήματος, τα μέσα που διαθέτει σε υλικό και ανθρώπινο δυναμικό, η συνεχής βελτίωση και η εμπιστοσύνη με την οποία το κοινό περιβάλλει τις Συνεργατικές Εταιρείες συναποτελούν το απαιτούμενο υπόβαθρο για τη συνέχιση, τη σταθερότητα, την ανάπτυξη και τη διεύρυνση της εφαρμογής του Συνεργατικού Θεσμού.

Έρευνα, η οποία διεξήχθη τον Μάιο του 2013, ανέδειξε τον Συνεργατισμό να χαίρει του 45,1% της εμπιστοσύνης των πολιτών στο χρηματοπιστωτικό σύστημα της Κύπρου. Άλλωστε, αυτό επιβεβαιώνεται και από το μερίδιο καταθέσεων σε ευρώ από Κύπριους πολίτες, περίπου της τάξης του 40%, το οποίο κατέχει το Συνεργατικό Κίνημα στο χρηματοπιστωτικό σύστημα της Κύπρου.

Ο σημαντικός εκσυγχρονισμός που επιτεύχθηκε στο Συνεργατικό Κίνημα, την προηγούμενη δεκαετία, με την καθοριστική συμβολή της Υπηρεσίας Συνεργατικών Εταιρειών (Υ.Σ.Ε.) και τη συνεργασία των άλλων συνεργατικών φορέων, λειτούργησε, αναμφίβολα, προς όφελος του κυπριακού λαού και συνέβαλε στη στήριξη της Κυπριακής Δημοκρατίας.

Μετά και από την αναδιάρθρωση του συνεργατικού πιστωτικού τομέα, μέσα στο πλαίσιο εφαρμογής του Μνημονίου Συναντίληψης μεταξύ της Κυπριακής Δημοκρατίας και της Τρόικας, πεποίθηση του Συνεργατικού Κινήματος είναι όπως η

ενίσχυση της κεφαλαιακής επάρκειας με απόκτηση κεφαλαίων €1.5 δισ. από την Κυπριακή Δημοκρατία, προς ικανοποίηση των απαιτήσεων της Τρόικας, καθώς και η αποτελεσματικότερη λειτουργία και ανταγωνιστικότητα των Σ.Π.Ι., θα τα καταστήσει ικανά να ενισχύσουν τη θέση τους στην αγορά και να δημιουργήσουν τις κατάλληλες συνθήκες για αξιοποίηση της δυνατότητας εξαγοράς των μετοχών από το Κράτος, έτσι ώστε η κυριότητα των Σ.Π.Ι. να επανέλθει στα μέλη τους.

Η Υπηρεσία Συνεργατικών Εταιρειών (Υ.Σ.Ε.), κατόπιν της τροποποίησης της συνεργατικής Νομοθεσίας, τον Σεπτέμβριο του 2013, και της μεταφοράς της εποπτείας των Συνεργατικών Πιστωτικών Ιδρυμάτων (Σ.Π.Ι.) στην Κεντρική Τράπεζα της Κύπρου, προχωρεί στον προσδιορισμό των επόμενων στόχων της με βάση τις αρμοδιότητες που της παρέχει η ισχύουσα Νομοθεσία, οι οποίοι προσδιορίζονται στα πιο κάτω:

- Περαιτέρω προώθηση και ανάπτυξη του επιχειρηματικού Συνεργατικού μοντέλου στην Κύπρο, στο οποίο ο Οργανισμός Ηνωμένων Εθνών αποδίδει, μέσα από τα σχετικά ψηφίσματά του, ιδιαίτερη σημασία, αναγνωρίζοντας έτσι την πολυετή προσφορά του Συνεργατισμού στη διεθνή κοινότητα, καθώς και τη διαχρονική στήριξη που προσφέρει στον άνθρωπο.
- Εκσυγχρονισμό της συνεργατικής Νομοθεσίας και αποτελεσματική εφαρμογή της από όλες τις Συνεργατικές Εταιρείες.
- Διαφύλαξη του συνεργατικού χαρακτήρα και διατήρηση των συνεργατικών αρχών.
- Εισαγωγή μεταρρυθμίσεων, διαρθρωτικών αλλαγών και εκσυγχρονισμού στις Συνεργατικές Εταιρείες Διαφόρων Τύπων, οι οποίες δραστηριοποιούνται στους τομείς της διάθεσης και εμπορίας γεωργικών και κτηνοτροφικών προϊόντων, της εμπορίας και προμήθειας καταναλωτικών αγαθών, της μεταποίησης, καθώς και στον τομέα των υπηρεσιών. Απώτερος σκοπός είναι η διασφάλιση της ομαλής διαχείρισης και η βιωσιμότητά τους, καθώς και η καλύτερη εξυπηρέτηση των μελών και πελατών τους με αναβαθμισμένες υπηρεσίες.
- Αξιοποίηση όλων των δυνατοτήτων και ευκαιριών που παρέχονται στο Συνεργατικό Κίνημα σε διάφορους τομείς, όπως:
 - παροχή προσιτής κατοικίας στα μέλη του με χαμηλά και μεσαία εισοδήματα,
 - στήριξη της υπαίθρου και του αγροτικού κόσμου,
 - επεξεργασία, παραγωγή και εμπορία παραδοσιακών και γεωργικών προϊόντων,
 - εμπλοκή σε νέους τομείς υπηρεσιών με άντληση ευρωπαϊκών κονδυλίων, όπως αυτών των ανανεώσιμων πηγών ενέργειας, των πετρελαιοειδών, του αγροτουρισμού,

- καταπολέμηση της υποαπασχόλησης και της ανεργίας, μέσα στο πλαίσιο των μέτρων που εξήγγειλε ο Πρόεδρος της Δημοκρατίας για ανάπτυξη της κοινωνικής οικονομίας, με τη δημιουργία νέων Συνεργατικών Εταιρειών, οι οποίες να αξιοποιούν το αδρανές παραγωγικό εργατικό δυναμικό, ιδιαίτερα μεταξύ των νέων και των γυναικών.
- Προώθηση και επέκταση συνεργασιών του Συνεργατικού Κινήματος με αντίστοιχα κινήματα άλλων ευρωπαϊκών χωρών, καθώς και με συνεργατικά κινήματα τρίτων χωρών.

Αναμφίβολα, το έργο που το Συνεργατικό Κίνημα της Κύπρου έχει επιτελέσει για περισσότερο από 100 χρόνια ζωής και προσφοράς, αποτελεί παρακαταθήκη στις νέες γενεές για συνέχιση της κοινωνικής του αποστολής.

7. ΠΑΡΑΡΤΗΜΑΤΑ

ΠΑΡΑΡΤΗΜΑ 7.1.α

ΣΥΝΟΠΤΙΚΟΣ ΚΑΤΑΛΟΓΟΣ ΕΓΓΕΓΡΑΜΜΕΝΩΝ ΣΥΝΕΡΓΑΤΙΚΩΝ ΕΤΑΙΡΕΙΩΝ - 31.12.2012											
Επαρχία	Συνεργατικές Πιστωτικές Εταιρείες (Σ.Π.Ε.)	Συνεργατικά Ταμειοτήρια (Σ.Τ.)	Συνεργατικές Εταιρείες Πιστωτικού Τομέα	Συνεργατικά Παντοπωλεία και Συγκρότημα ΕΣΕΛ - ΣΠΟΛΠ ΛΤΔ	Συνεργατικοί Προμηθευτικοί Οργανισμοί	Συνεργατικές Εταιρείες Καταναλωτικού και Προμηθευτικού Τομέα	Συνεργατικές Εταιρείες Διάθεσης και Εμπορίας Γεωργικών και Κτηνοτροφικών Προϊόντων	Συνεργατικές Εταιρείες Τομέα Μεταποίησης	Συνεργατικές Εταιρείες Τομέα Υπηρεσιών	Σύνολο Συνεργατικών Εταιρειών Διαφόρων Τύπων (Μη Πιστωτικού Τομέα)	Σύνολο Εγγεγραμμένων Συνεργατικών Εταιρειών όλων των Τομέων
Λευκωσία	17	19	36	7	1	8	7	3	7	25	61
Αμμόχωστος	10	4	14	0	1	1	5	0	1	7	21
Λάρνακα	10	3	13	1	1	2	3	2	2	9	22
Λεμεσός	13	3	16	12	0	12	7	11	1	31	47
Πάφος	16	1	17	3	0	3	6	1	1	11	28
Σύνολο	66	30	96	23	3	26	28	17	12	83	179

Σημ: Κατά το επισκόπηση έτος, 18 εγγεγραμμένες Συνεργατικές Εταιρείες Διαφόρων Τύπων (μη - πιστωτικές) δεν διεξήγαν κάποια δραστηριότητα.

ΠΑΡΑΡΤΗΜΑ 7.1.β

ΚΑΤΑΛΟΓΟΣ ΕΓΓΕΓΡΑΜΜΕΝΩΝ ΣΥΝΕΡΓΑΤΙΚΩΝ ΕΤΑΙΡΕΙΩΝ ΚΑΤΑ ΕΠΑΡΧΙΑ ΚΑΙ ΤΟΜΕΑ ΔΡΑΣΤΗΡΙΟΤΗΤΑΣ - 31.12.2012		
ΣΥΝΕΡΓΑΤΙΚΗ ΕΤΑΙΡΕΙΑ	ΑΡΙΘΜΟΣ ΕΓΓΡΑΦΗΣ	ΣΥΝΟΛΟ ΣΥΝΕΡΓΑΤΙΚΩΝ ΕΤΑΙΡΕΙΩΝ
ΣΥΝΟΛΟ ΕΓΓΕΓΡΑΜΜΕΝΩΝ ΣΥΝΕΡΓΑΤΙΚΩΝ ΕΤΑΙΡΕΙΩΝ		179
ΕΠΑΡΧΙΑ ΛΕΥΚΩΣΙΑΣ		61
1. ΠΙΣΤΩΤΙΚΟΣ ΤΟΜΕΑΣ		36
ΣΥΝΕΡΓΑΤΙΚΕΣ ΠΙΣΤΩΤΙΚΕΣ ΕΤΑΙΡΕΙΕΣ		17
ΣΥΝΕΡΓΑΤΙΚΗ ΠΙΣΤΩΤΙΚΗ ΕΤΑΙΡΕΙΑ ΠΙΣΤΕΩΣ	0105/1928	
ΝΕΑ ΣΥΝΕΡΓΑΤΙΚΗ ΠΙΣΤΩΤΙΚΗ ΕΤΑΙΡΕΙΑ ΚΑΪΜΑΚΛΙΟΥ	0116/1945	
ΣΥΝΕΡΓΑΤΙΚΗ ΠΙΣΤΩΤΙΚΗ ΕΤΑΙΡΕΙΑ ΣΤΡΟΒΟΛΟΥ	0025/1942	
ΣΥΝΕΡΓΑΤΙΚΗ ΠΙΣΤΩΤΙΚΗ ΕΤΑΙΡΕΙΑ ΠΑΛΑΙΧΩΡΙΟΥ	0006/1923	
ΣΥΝΕΡΓΑΤΙΚΗ ΠΙΣΤΩΤΙΚΗ ΕΤΑΙΡΕΙΑ ΔΥΤΙΚΗΣ ΛΕΥΚΩΣΙΑΣ	0010/1923	
ΣΥΝΕΡΓΑΤΙΚΗ ΠΙΣΤΩΤΙΚΗ ΕΤΑΙΡΕΙΑ ΛΗΔΡΑΣ	0265/1948	
ΣΥΝΕΡΓΑΤΙΚΗ ΠΙΣΤΩΤΙΚΗ ΕΤΑΙΡΕΙΑ ΛΑΤΣΙΩΝ	0462/1953	
ΝΕΑ ΣΥΝΕΡΓΑΤΙΚΗ ΠΙΣΤΩΤΙΚΗ ΕΤΑΙΡΕΙΑ ΛΑΚΑΤΑΜΕΙΑΣ	0011/1940	
ΝΕΑ ΣΥΝΕΡΓΑΤΙΚΗ ΠΙΣΤΩΤΙΚΗ ΕΤΑΙΡΕΙΑ ΓΕΡΙΟΥ	0378/1939	

ΣΥΝΕΡΓΑΤΙΚΗ ΕΤΑΙΡΕΙΑ	ΑΡΙΘΜΟΣ ΕΓΓΡΑΦΗΣ	ΣΥΝΟΛΟ ΣΥΝΕΡΓΑΤΙΚΩΝ ΕΤΑΙΡΕΙΩΝ
ΣΥΝΕΡΓΑΤΙΚΗ ΠΙΣΤΩΤΙΚΗ ΕΤΑΙΡΕΙΑ ΔΕΥΤΕΡΑΣ - ΑΝΑΓΥΙΑΣ	0370/1939	
ΠΕΡΙΦΕΡΕΙΑΚΗ ΣΥΝΕΡΓΑΤΙΚΗ ΠΙΣΤΩΤΙΚΗ ΕΤΑΙΡΕΙΑ ΛΕΥΚΩΣΙΑΣ	0249/1928	
ΣΥΝΕΡΓΑΤΙΚΗ ΠΙΣΤΩΤΙΚΗ ΕΤΑΙΡΕΙΑ ΚΑΚΟΠΕΤΡΙΑΣ-ΓΑΛΑΤΑΣ	0042/1936	
ΣΥΝΕΡΓΑΤΙΚΗ ΠΙΣΤΩΤΙΚΗ ΕΤΑΙΡΕΙΑ ΚΟΚΚΙΝΟΤΡΙΜΙΘΙΑΣ	0080/1928	
ΣΥΝΕΡΓΑΤΙΚΗ ΠΙΣΤΩΤΙΚΗ ΕΤΑΙΡΕΙΑ ΤΑΜΑΣΣΟΥ ΚΑΙ ΜΑΧΑΙΡΑ	0145/1928	
ΣΥΝΕΡΓΑΤΙΚΗ ΠΙΣΤΩΤΙΚΗ ΕΤΑΙΡΕΙΑ ΟΡΕΙΝΗΣ	0342/1938	
ΣΥΝΕΡΓΑΤΙΚΗ ΠΙΣΤΩΤΙΚΗ ΕΤΑΙΡΕΙΑ ΜΑΔΑΡΗΣ	0028/1942	
ΣΥΝΕΡΓΑΤΙΚΗ ΠΙΣΤΩΤΙΚΗ ΕΤΑΙΡΕΙΑ ΑΓΙΟΥ ΑΜΒΡΟΣΙΟΥ (ΚΕΡΥΝΕΙΑΣ)	0027/1942	
ΣΥΝΕΡΓΑΤΙΚΑ ΤΑΜΙΕΥΤΗΡΙΑ		19
ΣΥΝΕΡΓΑΤΙΚΟ ΤΑΜΙΕΥΤΗΡΙΟ ΛΕΥΚΩΣΙΑΣ ΛΤΔ	0003/1961	
ΣΥΝΕΡΓΑΤΙΚΟ ΤΑΜΙΕΥΤΗΡΙΟ ΥΠΑΛΛΗΛΩΝ ΑΡΧΗΣ ΤΗΛΕΠΙΚΟΙΝΩΝΙΩΝ ΚΥΠΡΟΥ (ΑΤΗΚ) ΛΤΔ	0008/1959	
ΣΥΝΕΡΓΑΤΙΚΟ ΤΑΜΙΕΥΤΗΡΙΟ ΤΡΑΠΕΖΙΚΩΝ ΥΠΑΛΛΗΛΩΝ ΚΥΠΡΟΥ ΛΤΔ	0004/1966	
ΣΥΝΕΡΓΑΤΙΚΟ ΤΑΜΙΕΥΤΗΡΙΟ ΕΠΑΓΓΕΛΜΑΤΙΚΩΝ ΚΛΑΔΩΝ ΚΑΙ ΕΠΙΧΕΙΡΗΜΑΤΙΩΝ ΚΥΠΡΟΥ (ΣΤΕΚΕΚ) ΛΤΔ	0285/1948	
ΣΥΝΕΡΓΑΤΙΚΟ ΤΑΜΙΕΥΤΗΡΙΟ ΔΑΣΚΑΛΩΝ ΚΥΠΡΟΥ ΛΤΔ	0051/1936	
ΣΥΝΕΡΓΑΤΙΚΟ ΤΑΜΙΕΥΤΗΡΙΟ ΕΛΛΗΝΩΝ ΛΕΙΤΟΥΡΓΩΝ ΜΕΣΗΣ ΕΚΠΑΙΔΕΥΣΗΣ (ΣΤΕΛΜΕΚ) ΛΤΔ	0010/1962	
ΣΥΝΕΡΓΑΤΙΚΟ ΤΑΜΙΕΥΤΗΡΙΟ ΑΣΤΥΝΟΜΙΚΩΝ ΚΥΠΡΟΥ ΛΤΔ	0036/1956	
ΣΥΝΕΡΓΑΤΙΚΟ ΤΑΜΙΕΥΤΗΡΙΟ ΜΕΛΩΝ ΚΥΠΡΙΑΚΟΥ ΣΤΡΑΤΟΥ ΛΤΔ	0015/1979	
ΣΥΝΕΡΓΑΤΙΚΟ ΤΑΜΙΕΥΤΗΡΙΟ ΕΡΓΑΖΟΜΕΝΩΝ ΚΥΠΡΟΥ (ΣΤΕΚ) ΛΤΔ	0002/1969	
ΣΥΝΕΡΓΑΤΙΚΟ ΤΑΜΙΕΥΤΗΡΙΟ ΔΗΜΟΣΙΩΝ ΥΠΑΛΛΗΛΩΝ ΛΕΥΚΩΣΙΑΣ (Σ.ΤΑ.Δ.Υ.Λ.) ΛΤΔ	0038/1936	
ΣΥΝΕΡΓΑΤΙΚΟ ΤΑΜΙΕΥΤΗΡΙΟ ΥΠΑΛΛΗΛΩΝ ΑΡΧΗΣ ΗΛΕΚΤΡΙΣΜΟΥ ΚΥΠΡΟΥ (ΑΗΚ) ΛΤΔ	0017/1960	
ΣΥΝΕΡΓΑΤΙΚΟ ΤΑΜΙΕΥΤΗΡΙΟ ΚΥΒΕΡΝΗΤΙΚΩΝ ΕΡΓΑΤΩΝ ΚΥΠΡΟΥ (ΣΤΑΚΕΚ) ΛΤΔ	0003/1977	
ΣΥΝΕΡΓΑΤΙΚΟ ΤΑΜΙΕΥΤΗΡΙΟ ΜΑΡΑΘΑΣΑΣ ΛΤΔ	0224/1937	
ΣΥΝΕΡΓΑΤΙΚΟ ΤΑΜΙΕΥΤΗΡΙΟ ΠΙΤΣΙΛΙΑΣ ΛΕΥΚΩΣΙΑΣ ΛΤΔ	0006/1994	
ΣΥΝΕΡΓΑΤΙΚΗ ΟΙΚΟΔΟΜΙΚΗ ΕΤΑΙΡΕΙΑ ΔΗΜΟΣΙΩΝ ΥΠΑΛΛΗΛΩΝ (ΣΟΕΔΥΚ) ΛΤΔ	0365/1951	
ΣΥΝΕΡΓΑΤΙΚΟ ΤΑΜΙΕΥΤΗΡΙΟ ΙΔΙΩΤΙΚΩΝ ΕΡΓΑΤΟΫΠΑΛΛΗΛΩΝ ΚΥΠΡΟΥ (ΣΥΤΠΕΚ) ΛΤΔ	0002/1982	
ΣΥΝΕΡΓΑΤΙΚΟ ΤΑΜΙΕΥΤΗΡΙΟ ΠΟΛΥΤΕΚΝΩΝ ΛΤΔ	0002/1994	
ΣΥΝΕΡΓΑΤΙΚΟ ΤΑΜΙΕΥΤΗΡΙΟ ΑΓΙΑΣ ΜΑΡΙΝΑΣ, ΚΟΡΜΑΚΙΤΗ, ΚΑΡΠΑΣΙΑΣ, ΑΣΩΜΑΤΟΥ (ΑΜΚΚΑ) ΛΤΔ	0001/1998	
ΣΥΝΕΡΓΑΤΙΚΟ ΤΑΜΙΕΥΤΗΡΙΟ ΣΟΛΙΑΣ ΛΤΔ	0322/1949	

ΣΥΝΕΡΓΑΤΙΚΗ ΕΤΑΙΡΕΙΑ	ΑΡΙΘΜΟΣ ΕΓΓΡΑΦΗΣ	ΣΥΝΟΛΟ ΣΥΝΕΡΓΑΤΙΚΩΝ ΕΤΑΙΡΕΙΩΝ
2. ΚΑΤΑΝΑΛΩΤΙΚΟΣ ΚΑΙ ΠΡΟΜΗΘΕΥΤΙΚΟΣ ΤΟΜΕΑΣ		8
ΣΥΝΕΡΓΑΤΙΚΑ ΠΑΝΤΟΠΩΛΕΙΑ		7
ΣΥΝΕΡΓΑΤΙΚΟ ΠΑΝΤΟΠΩΛΕΙΟ ΠΑΛΑΙΧΩΡΙΟΥ ΑΤΔ	0198/1947	
ΣΥΝΕΡΓΑΤΙΚΟ ΠΑΝΤΟΠΩΛΕΙΟ ΚΑΝΝΑΒΙΩΝ (ΛΕΥΚΩΣΙΑΣ) ΑΤΔ	0422/1953	
ΣΥΝΕΡΓΑΤΙΚΟ ΠΑΝΤΟΠΩΛΕΙΟ ΣΙΑΣ ΑΤΔ	0441/1953	
ΣΥΝΕΡΓΑΤΙΚΟ ΠΑΝΤΟΠΩΛΕΙΟ ΑΓΙΑΣ ΜΑΡΙΝΑΣ (ΞΥΛΙΑΤΟΥ-ΛΕΥΚΩΣΙΑΣ) ΑΤΔ	0488/1954	
ΣΥΝΕΡΓΑΤΙΚΟ ΠΑΝΤΟΠΩΛΕΙΟ ΝΙΚΗΤΑΡΙΟΥ ΑΤΔ*	0023/1962	
ΣΥΝΕΡΓΑΤΙΚΟ ΠΑΝΤΟΠΩΛΕΙΟ ΠΡΟΣΩΠΙΚΟΥ ΦΥΛΑΚΩΝ ΑΤΔ	0012/1964	
ΣΥΝΕΡΓΑΤΙΚΟ ΠΑΝΤΟΠΩΛΕΙΟ ΠΟΤΑΜΙΟΥ ΑΤΔ	0009/1966	
ΣΥΝΕΡΓΑΤΙΚΕΣ ΠΡΟΜΗΘΕΥΤΙΚΕΣ ΕΤΑΙΡΕΙΕΣ		1
ΠΑΓΚΥΠΡΙΑ ΣΥΝΕΡΓΑΤΙΚΗ ΕΤΑΙΡΕΙΑ ΚΟΜΜΩΤΩΝ ΑΤΔ	0001/1966	
3. ΤΟΜΕΑΣ ΔΙΑΘΕΣΗΣ ΚΑΙ ΕΜΠΟΡΙΑΣ ΓΕΩΡΓΙΚΩΝ ΚΑΙ ΚΤΗΝΟΤΡΟΦΙΚΩΝ ΠΡΟΪΟΝΤΩΝ		7
ΣΥΝΕΡΓΑΤΙΚΕΣ ΕΤΑΙΡΕΙΕΣ ΔΙΑΘΕΣΗΣ ΓΕΩΡΓΙΚΩΝ ΠΡΟΪΟΝΤΩΝ		4
ΣΥΝΕΡΓΑΤΙΚΗ ΕΤΑΙΡΕΙΑ ΔΙΑΘΕΣΗΣ ΓΕΩΡΓΙΚΩΝ ΠΡΟΪΟΝΤΩΝ ΦΑΡΜΑΚΑ-ΟΔΟΥΣ ΑΤΔ	0003/1994	
ΠΕΡΙΦΕΡΕΙΑΚΗ ΣΥΝΕΡΓΑΤΙΚΗ ΕΤΑΙΡΕΙΑ ΔΙΑΘΕΣΗΣ ΓΕΩΡΓΙΚΩΝ ΠΡΟΪΟΝΤΩΝ ΠΑΛΑΙΧΩΡΙΟΥ ΑΤΔ*	0001/1993	
ΠΕΡΙΦΕΡΕΙΑΚΗ ΣΥΝΕΡΓΑΤΙΚΗ ΕΤΑΙΡΕΙΑ ΔΙΑΘΕΣΗΣ ΓΕΩΡΓΙΚΩΝ ΠΡΟΪΟΝΤΩΝ ΜΑΡΑΘΑΣΑΣ ΑΤΔ*	0144/1946	
ΣΥΝΕΡΓΑΤΙΚΗ ΕΤΑΙΡΕΙΑ ΔΙΑΘΕΣΗΣ ΑΡΩΜΑΤΙΚΩΝ ΚΑΙ ΦΑΡΜΑΚΕΥΤΙΚΩΝ ΦΥΤΩΝ (ΣΕΔΑΦΦ) ΑΤΔ*	0003/1997	
ΣΥΝΕΡΓΑΤΙΚΕΣ ΕΤΑΙΡΕΙΕΣ ΦΡΟΥΤΟΠΑΡΑΓΩΓΩΝ		2
ΣΥΝΕΡΓΑΤΙΚΗ ΕΤΑΙΡΕΙΑ ΦΡΟΥΤΟΠΑΡΑΓΩΓΩΝ ΜΟΥΤΟΥΛΛΑ ΑΤΔ	0236/1947	
ΣΥΝΕΡΓΑΤΙΚΗ ΕΤΑΙΡΕΙΑ ΦΡΟΥΤΟΠΑΡΑΓΩΓΩΝ ΚΑΛΟΠΑΝΑΓΙΩΤΗ ΑΤΔ*	0018/1964	
ΣΥΝΕΡΓΑΤΙΚΕΣ ΕΤΑΙΡΕΙΕΣ ΔΙΑΚΙΝΗΣΗΣ ΓΕΩΡΓΙΚΩΝ ΠΡΟΪΟΝΤΩΝ		1
ΠΑΓΚΥΠΡΙΑ ΣΥΝΕΡΓΑΤΙΚΗ ΕΝΩΣΗ ΔΙΑΚΙΝΗΣΗΣ ΣΙΤΗΡΩΝ (ΣΕΔΙΣ) ΑΤΔ*	0012/1966	
4. ΤΟΜΕΑΣ ΜΕΤΑΠΟΙΗΣΗΣ		3
ΣΥΝΕΡΓΑΤΙΚΟΣ ΟΡΓΑΝΙΣΜΟΣ ΠΑΡΑΓΩΓΗΣ ΖΩΟΤΡΟΦΩΝ ΑΤΔ	0001/1961	
ΣΥΝΕΡΓΑΤΙΚΗ ΕΤΑΙΡΕΙΑ ΚΩΦΩΝ ΑΤΔ	0025/1961	
ΝΕΑ ΣΥΝΕΡΓΑΤΙΚΗ ΕΤΑΙΡΕΙΑ ΒΙΟΜΗΧΑΝΙΚΗΣ ΕΠΕΞΕΡΓΑΣΙΑΣ ΓΕΩΡΓΙΚΗΣ ΠΑΡΑΓΩΓΗΣ (ΣΕΒΕΓΕΠ) ΑΤΔ	0002/1990	

ΣΥΝΕΡΓΑΤΙΚΗ ΕΤΑΙΡΕΙΑ	ΑΡΙΘΜΟΣ ΕΓΓΡΑΦΗΣ	ΣΥΝΟΛΟ ΣΥΝΕΡΓΑΤΙΚΩΝ ΕΤΑΙΡΕΙΩΝ
5. ΤΟΜΕΑΣ ΥΠΗΡΕΣΙΩΝ		7
ΣΥΝΕΡΓΑΤΙΚΗ ΕΤΑΙΡΕΙΑ ΜΗΧΑΝΟΓΡΑΦΗΣΗΣ (Σ.Ε.Μ.) ΛΤΔ	0001/1984	
ΠΑΓΚΥΠΡΙΑ ΣΥΝΕΡΓΑΤΙΚΗ ΣΥΝΟΜΟΣΠΟΝΔΙΑ ΛΤΔ	0020/1961	
ΠΑΓΚΥΠΡΙΟ ΣΥΝΕΡΓΑΤΙΚΟ ΤΑΜΕΙΟ ΥΓΕΙΑΣ ΛΤΔ	0028/1961	
ΣΥΝΕΡΓΑΤΙΚΟΣ ΟΡΓΑΝΙΣΜΟΣ ΓΕΝΙΚΩΝ ΥΠΗΡΕΣΙΩΝ (CY-COOPS) ΛΤΔ*	0001/1971	
ΠΑΓΚΥΠΡΙΟ ΣΥΝΕΡΓΑΤΙΚΟ ΤΑΜΕΙΟ ΕΥΗΜΕΡΙΑΣ ΣΥΝΕΡΓΑΤΙΚΩΝ ΥΠΑΛΛΗΛΩΝ ΛΤΔ	0001/2004	
ΣΥΝΕΡΓΑΤΙΚΗ ΕΠΑΥΛΗ ΟΝΗΣΙΑΣ (ΔΙΚΩΜΟΥ) ΛΤΔ*	0173/1946	
ΣΥΝΕΡΓΑΤΙΚΟ ΒΙΒΛΙΟΠΩΛΕΙΟ ΠΑΝΕΠΙΣΤΗΜΙΟΥ ΚΥΠΡΟΥ ΛΤΔ	1/2010	
ΕΠΑΡΧΙΑ ΑΜΜΟΧΩΣΤΟΥ		21
1. ΠΙΣΤΩΤΙΚΟΣ ΤΟΜΕΑΣ		14
ΣΥΝΕΡΓΑΤΙΚΕΣ ΠΙΣΤΩΤΙΚΕΣ ΕΤΑΙΡΕΙΕΣ		10
ΣΥΝΕΡΓΑΤΙΚΗ ΠΙΣΤΩΤΙΚΗ ΕΤΑΙΡΕΙΑ ΔΕΡΥΝΕΙΑΣ	0395/1940	
ΣΥΝΕΡΓΑΤΙΚΗ ΠΙΣΤΩΤΙΚΗ ΕΤΑΙΡΕΙΑ ΣΩΤΗΡΑΣ	0008/1923	
ΣΥΝΕΡΓΑΤΙΚΗ ΠΙΣΤΩΤΙΚΗ ΕΤΑΙΡΕΙΑ ΑΥΓΟΡΟΥ	0359/1939	
ΣΥΝΕΡΓΑΤΙΚΗ ΠΙΣΤΩΤΙΚΗ ΕΤΑΙΡΕΙΑ ΚΟΝΤΕΑΣ	0401/1940	
ΣΥΝΕΡΓΑΤΙΚΗ ΠΙΣΤΩΤΙΚΗ ΕΤΑΙΡΕΙΑ ΜΑΚΡΑΣΥΚΑΣ	0233/1947	
ΣΥΝΕΡΓΑΤΙΚΗ ΠΙΣΤΩΤΙΚΗ ΕΤΑΙΡΕΙΑ ΑΓΙΑΣ ΝΑΠΑΣ	0055/1943	
ΣΥΝΕΡΓΑΤΙΚΗ ΠΙΣΤΩΤΙΚΗ ΕΤΑΙΡΕΙΑ ΠΑΡΑΛΙΜΝΙΟΥ	0027/1924	
ΣΥΝΕΡΓΑΤΙΚΗ ΠΙΣΤΩΤΙΚΗ ΕΤΑΙΡΕΙΑ ΦΡΕΝΑΡΟΥ	0030/1943	
ΣΥΝΕΡΓΑΤΙΚΗ ΠΙΣΤΩΤΙΚΗ ΕΤΑΙΡΕΙΑ ΛΙΟΠΕΤΡΙΟΥ	0034/1926	
ΣΥΝΕΡΓΑΤΙΚΗ ΠΙΣΤΩΤΙΚΗ ΕΤΑΙΡΕΙΑ ΑΚΑΝΘΟΥ	0005/1923	
ΣΥΝΕΡΓΑΤΙΚΑ ΤΑΜΙΕΥΤΗΡΙΑ		4
ΣΥΝΕΡΓΑΤΙΚΟ ΤΑΜΙΕΥΤΗΡΙΟ ΑΜΜΟΧΩΣΤΟΥ ΛΤΔ	0001/1987	
ΣΥΝΕΡΓΑΤΙΚΟ ΤΑΜΙΕΥΤΗΡΙΟ ΑΧΝΑΣ ΛΤΔ	0059/1937	
ΣΥΝΕΡΓΑΤΙΚΟ ΤΑΜΙΕΥΤΗΡΙΟ ΛΥΣΗΣ ΛΤΔ	0057/1936	
ΣΥΝΕΡΓΑΤΙΚΟ ΤΑΜΙΕΥΤΗΡΙΟ ΚΑΡΠΑΣΙΑΣ ΛΤΔ	0002/1986	

ΣΥΝΕΡΓΑΤΙΚΗ ΕΤΑΙΡΕΙΑ	ΑΡΙΘΜΟΣ ΕΓΓΡΑΦΗΣ	ΣΥΝΟΛΟ ΣΥΝΕΡΓΑΤΙΚΩΝ ΕΤΑΙΡΕΙΩΝ
2. ΚΑΤΑΝΑΛΩΤΙΚΟΣ ΚΑΙ ΠΡΟΜΗΘΕΥΤΙΚΟΣ ΤΟΜΕΑΣ		1
ΣΥΝΕΡΓΑΤΙΚΕΣ ΠΡΟΜΗΘΕΥΤΙΚΕΣ ΕΤΑΙΡΕΙΕΣ		1
ΣΥΝΕΡΓΑΤΙΚΗ ΠΡΟΜΗΘΕΥΤΙΚΗ ΕΝΩΣΗ ΑΜΜΟΧΩΣΤΟΥ - ΛΑΡΝΑΚΑΣ (ΣΠΕΑΛ) ΛΤΔ	0017/1955	
3. ΤΟΜΕΑΣ ΔΙΑΘΕΣΗΣ ΚΑΙ ΕΜΠΟΡΙΑΣ ΓΕΩΡΓΙΚΩΝ ΚΑΙ ΚΤΗΝΟΤΡΟΦΙΚΩΝ ΠΡΟΪΟΝΤΩΝ		5
ΣΥΝΕΡΓΑΤΙΚΕΣ ΕΤΑΙΡΕΙΕΣ ΔΙΑΘΕΣΗΣ ΓΕΩΡΓΙΚΩΝ ΠΡΟΪΟΝΤΩΝ		5
ΟΡΓΑΝΩΣΗ ΠΑΡΑΓΩΓΩΝ (ΦΡΟΥΤΩΝ ΚΑΙ ΛΑΧΑΝΙΚΩΝ) - ΣΥΝΕΡΓΑΤΙΚΗ ΕΤΑΙΡΕΙΑ ΔΙΑΘΕΣΗΣ ΓΕΩΡΓΙΚΩΝ ΠΡΟΪΟΝΤΩΝ (ΣΕΔΙΓΕΠ) ΣΩΤΗΡΑΣ ΛΤΔ	0002/2004	
ΟΡΓΑΝΩΣΗ ΠΑΡΑΓΩΓΩΝ - ΣΥΝΕΡΓΑΤΙΚΗ ΕΤΑΙΡΕΙΑ ΔΙΑΘΕΣΗΣ ΓΕΩΡΓΙΚΩΝ ΠΡΟΪΟΝΤΩΝ (ΣΕΔΙΓΕΠ) ΠΑΡΑΛΙΜΝΙΟΥ ΛΤΔ	0027/1961	
ΣΥΝΕΡΓΑΤΙΚΗ ΕΤΑΙΡΕΙΑ ΔΙΑΘΕΣΗΣ ΓΕΩΡΓΙΚΩΝ ΠΡΟΪΟΝΤΩΝ ΦΡΕΝΑΡΟΥ (ΑΜΜΟΧΩΣΤΟΥ) ΛΤΔ	0015/1962	
ΟΡΓΑΝΩΣΗ ΠΑΡΑΓΩΓΩΝ - ΣΥΝΕΡΓΑΤΙΚΗ ΕΤΑΙΡΕΙΑ ΔΙΑΘΕΣΗΣ ΓΕΩΡΓΙΚΩΝ ΠΡΟΪΟΝΤΩΝ (ΣΕΔΙΓΕΠ) ΛΥΣΗΣ ΛΤΔ	0011/1965	
ΣΥΝΕΡΓΑΤΙΚΟΣ ΟΡΓΑΝΙΣΜΟΣ ΔΙΑΘΕΣΗΣ ΕΣΠΕΡΙΔΟΕΙΔΩΝ ΑΜΜΟΧΩΣΤΟΥ (ΣΟΔΕΑ) ΛΤΔ*	0245/1947	
4. ΤΟΜΕΑΣ ΥΠΗΡΕΣΙΩΝ		1
ΣΥΝΕΡΓΑΤΙΚΗ ΕΤΑΙΡΕΙΑ ΕΝΟΙΚΙΑΣΗΣ ΓΑΙΩΝ ΑΧΝΑΣ ΛΤΔ	0117/1939	
ΕΠΑΡΧΙΑ ΛΑΡΝΑΚΑΣ		22
1. ΠΙΣΤΩΤΙΚΟΣ ΤΟΜΕΑΣ		13
ΣΥΝΕΡΓΑΤΙΚΕΣ ΠΙΣΤΩΤΙΚΕΣ ΕΤΑΙΡΕΙΕΣ		10
ΣΥΝΕΡΓΑΤΙΚΗ ΠΙΣΤΩΤΙΚΗ ΕΤΑΙΡΕΙΑ ΣΥΝΕΡΓΑΣΙΑΣ ΚΙΤΙΟΥ – ΠΕΡΒΟΛΙΩΝ – ΤΕΡΣΕΦΑΝΟΥ- ΜΕΝΕΟΥ	0269/1948	
ΣΥΝΕΡΓΑΤΙΚΗ ΠΙΣΤΩΤΙΚΗ ΕΤΑΙΡΕΙΑ ΞΥΛΟΤΥΜΠΟΥ	0016/1941	
ΣΥΝΕΡΓΑΤΙΚΗ ΠΙΣΤΩΤΙΚΗ ΕΤΑΙΡΕΙΑ ΑΛΛΗΛΕΓΓΥΗΣ	0024/1942	
ΣΥΝΕΡΓΑΤΙΚΗ ΠΙΣΤΩΤΙΚΗ ΕΤΑΙΡΕΙΑ ΑΘΗΑΙΝΟΥ	0001/1916	
ΣΥΝΕΡΓΑΤΙΚΗ ΠΙΣΤΩΤΙΚΗ ΕΤΑΙΡΕΙΑ ΞΥΛΟΦΑΓΟΥ	0019/1941	
ΣΥΝΕΡΓΑΤΙΚΗ ΠΙΣΤΩΤΙΚΗ ΕΤΑΙΡΕΙΑ ΒΑΣΙΛΙΚΟΣ ΠΕΝΤΑΣΧΟΙΝΟΣ	0046/1959	
ΣΥΝΕΡΓΑΤΙΚΗ ΠΙΣΤΩΤΙΚΗ ΕΤΑΙΡΕΙΑ ΛΕΙΒΑΔΙΩΝ	0044/1943	

ΣΥΝΕΡΓΑΤΙΚΗ ΕΤΑΙΡΕΙΑ	ΑΡΙΘΜΟΣ ΕΓΓΡΑΦΗΣ	ΣΥΝΟΛΟ ΣΥΝΕΡΓΑΤΙΚΩΝ ΕΤΑΙΡΕΙΩΝ
ΣΥΝΕΡΓΑΤΙΚΗ ΠΙΣΤΩΤΙΚΗ ΕΤΑΙΡΕΙΑ ΟΡΜΗΔΕΙΑΣ	0123/1946	
ΣΥΝΕΡΓΑΤΙΚΗ ΠΙΣΤΩΤΙΚΗ ΕΤΑΙΡΕΙΑ ΠΕΡΙΟΧΩΝ ΣΤΑΥΡΟΒΟΥΝΙΟΥ - ΛΕΥΚΑΡΩΝ	0063/1927	
ΣΥΝΕΡΓΑΤΙΚΗ ΠΙΣΤΩΤΙΚΗ ΕΤΑΙΡΕΙΑ ΑΓΡΟΤΙΚΗΣ ΑΝΑΠΤΥΞΗΣ	0039/1927	
ΣΥΝΕΡΓΑΤΙΚΑ ΤΑΜΙΕΥΤΗΡΙΑ		3
ΣΥΝΕΡΓΑΤΙΚΟ ΤΑΜΙΕΥΤΗΡΙΟ ΔΗΜΟΣΙΩΝ ΥΠΑΛΛΗΛΩΝ ΛΑΡΝΑΚΑΣ ΛΤΔ	0390/1952	
ΣΥΝΕΡΓΑΤΙΚΟ ΤΑΜΙΕΥΤΗΡΙΟ ΛΑΡΝΑΚΑΣ ΛΤΔ	0001/1994	
ΣΥΝΕΡΓΑΤΙΚΟΣ ΟΡΓΑΝΙΣΜΟΣ "ΠΡΩΤΟΒΟΥΛΙΑ ΓΥΝΑΙΚΩΝ" ΚΥΠΡΟΥ ΛΤΔ	0001/2000	
2. ΚΑΤΑΝΑΛΩΤΙΚΟΣ ΚΑΙ ΠΡΟΜΗΘΕΥΤΙΚΟΣ ΤΟΜΕΑΣ		2
ΣΥΝΕΡΓΑΤΙΚΑ ΠΑΝΤΟΠΩΛΕΙΑ		1
ΣΥΝΕΡΓΑΤΙΚΟ ΠΑΝΤΟΠΩΛΕΙΟ ΚΑΛΑΒΑΣΟΥ ΛΤΔ	0181/1946	
ΣΥΝΕΡΓΑΤΙΚΕΣ ΠΡΟΜΗΘΕΥΤΙΚΕΣ ΕΤΑΙΡΕΙΕΣ		1
ΣΥΝΕΡΓΑΤΙΚΗ ΕΤΑΙΡΕΙΑ ΣΥΝΕΡΓΚΑΣ ΛΤΔ	0022/1965	
3. ΤΟΜΕΑΣ ΔΙΑΘΕΣΗΣ ΚΑΙ ΕΜΠΟΡΙΑΣ ΓΕΩΡΓΙΚΩΝ ΚΑΙ ΚΤΗΝΟΤΡΟΦΙΚΩΝ ΠΡΟΪΟΝΤΩΝ		3
ΣΥΝΕΡΓΑΤΙΚΕΣ ΕΤΑΙΡΕΙΕΣ ΔΙΑΘΕΣΗΣ ΓΕΩΡΓΙΚΩΝ ΠΡΟΪΟΝΤΩΝ		1
ΣΥΝΕΡΓΑΤΙΚΗ ΕΤΑΙΡΕΙΑ ΔΙΑΘΕΣΗΣ ΓΕΩΡΓΙΚΩΝ ΠΡΟΪΟΝΤΩΝ ΠΕΡΙΦΕΡΕΙΑΣ ΜΑΡΩΝΙΟΥ ΛΤΔ*	0003/1993	
ΣΥΝΕΡΓΑΤΙΚΕΣ ΕΤΑΙΡΕΙΕΣ ΔΙΑΘΕΣΗΣ ΧΑΡΟΥΠΙΩΝ		1
ΣΥΝΕΡΓΑΤΙΚΗ ΕΝΩΣΗ ΔΙΑΘΕΣΗΣ ΧΑΡΟΥΠΙΩΝ ΛΑΡΝΑΚΑΣ ΛΤΔ	0163/1946	
ΣΥΝΕΡΓΑΤΙΚΕΣ ΕΤΑΙΡΕΙΕΣ ΚΤΗΝΟΤΡΟΦΩΝ		1
ΠΑΓΚΥΠΡΙΑ ΣΥΝΕΡΓΑΤΙΚΗ ΕΤΑΙΡΕΙΑ ΚΤΗΝΟΤΡΟΦΩΝ (ΠΑΣΥΝΕΚ) ΛΤΔ*	0001/2005	
4. ΤΟΜΕΑΣ ΜΕΤΑΠΟΙΗΣΗΣ		2
ΣΥΝΕΡΓΑΤΙΚΗ ΕΤΑΙΡΕΙΑ ΑΓΓΕΙΟΠΛΑΣΤΩΝ ΚΟΡΝΟΥ (ΛΑΡΝΑΚΑΣ) ΛΤΔ	0452/1953	
ΣΥΝΕΡΓΑΤΙΚΗ ΧΕΙΡΟΤΕΧΝΙΚΗ ΕΤΑΙΡΕΙΑ ΚΑΤΩ ΛΕΥΚΑΡΩΝ ΛΤΔ	0034/1962	

ΣΥΝΕΡΓΑΤΙΚΗ ΕΤΑΙΡΕΙΑ	ΑΡΙΘΜΟΣ ΕΓΓΡΑΦΗΣ	ΣΥΝΟΛΟ ΣΥΝΕΡΓΑΤΙΚΩΝ ΕΤΑΙΡΕΙΩΝ
5. ΤΟΜΕΑΣ ΥΠΗΡΕΣΙΩΝ		2
ΣΥΝΕΡΓΑΤΙΚΕΣ ΕΤΑΙΡΕΙΕΣ ΕΝΟΙΚΙΑΣΕΩΣ ΓΑΙΩΝ		2
ΣΥΝΕΡΓΑΤΙΚΗ ΕΤΑΙΡΕΙΑ ΕΝΟΙΚΙΑΣΗΣ ΓΑΙΩΝ ΟΡΜΗΔΕΙΑΣ ΑΤΔ	0118/1940	
ΣΥΝΕΡΓΑΤΙΚΗ ΕΤΑΙΡΕΙΑ ΕΝΟΙΚΙΑΣΗΣ ΓΑΙΩΝ ΞΥΛΟΤΥΜΠΟΥ ΑΤΔ	0119/1940	
ΕΠΑΡΧΙΑ ΛΕΜΕΣΟΥ		47
1. ΠΙΣΤΩΤΙΚΟΣ ΤΟΜΕΑΣ		16
ΣΥΝΕΡΓΑΤΙΚΕΣ ΠΙΣΤΩΤΙΚΕΣ ΕΤΑΙΡΕΙΕΣ		13
ΣΥΝΕΡΓΑΤΙΚΗ ΠΙΣΤΩΤΙΚΗ ΕΤΑΙΡΕΙΑ ΚΥΠΕΡΟΥΝΤΑΣ	0354/1938	
ΣΥΝΕΡΓΑΤΙΚΗ ΠΙΣΤΩΤΙΚΗ ΕΤΑΙΡΕΙΑ ΥΨΩΝΑ - ΛΟΦΟΥ	0392/1940	
ΣΥΝΕΡΓΑΤΙΚΗ ΠΙΣΤΩΤΙΚΗ ΕΤΑΙΡΕΙΑ ΜΟΡΦΟΥ	0038/1927	
ΣΥΝΕΡΓΑΤΙΚΗ ΠΙΣΤΩΤΙΚΗ ΕΤΑΙΡΕΙΑ ΜΕΣΑ ΓΕΙΤΟΝΙΑΣ	0368/1939	
ΣΥΝΕΡΓΑΤΙΚΗ ΠΙΣΤΩΤΙΚΗ ΕΤΑΙΡΕΙΑ ΠΙΣΣΟΥΡΙΟΥ	0040/1943	
ΣΥΝΕΡΓΑΤΙΚΗ ΠΙΣΤΩΤΙΚΗ ΕΤΑΙΡΕΙΑ ΚΟΥΡΙΟΥ	0022/1957	
ΣΥΝΕΡΓΑΤΙΚΗ ΠΙΣΤΩΤΙΚΗ ΕΤΑΙΡΕΙΑ ΗΜΙΟΡΕΙΝΗΣ ΛΕΜΕΣΟΥ	0388/1940	
ΣΥΝΕΡΓΑΤΙΚΗ ΠΙΣΤΩΤΙΚΗ ΕΤΑΙΡΕΙΑ ΟΡΕΙΝΗΣ ΠΙΤΣΙΛΙΑΣ	0262/1928	
ΣΥΝΕΡΓΑΤΙΚΗ ΠΙΣΤΩΤΙΚΗ ΕΤΑΙΡΕΙΑ ΚΡΑΣΟΧΩΡΙΩΝ	0122/1928	
ΣΥΝΕΡΓΑΤΙΚΗ ΠΙΣΤΩΤΙΚΗ ΕΤΑΙΡΕΙΑ ΑΓΡΟΥ	0118/1928	
ΣΥΝΕΡΓΑΤΙΚΗ ΠΙΣΤΩΤΙΚΗ ΕΤΑΙΡΕΙΑ ΤΡΑΧΩΝΙΟΥ - ΚΟΛΟΣΣΙΟΥ	0185/1946	
ΣΥΝΕΡΓΑΤΙΚΗ ΠΙΣΤΩΤΙΚΗ ΕΤΑΙΡΕΙΑ ΟΡΕΙΝΩΝ ΘΕΡΕΤΡΩΝ ΛΕΜΕΣΟΥ	0190/1936	
ΣΥΝΕΡΓΑΤΙΚΗ ΠΙΣΤΩΤΙΚΗ ΕΤΑΙΡΕΙΑ ΑΝΑΤΟΛΙΚΗΣ ΛΕΜΕΣΟΥ	0152/1946	
ΣΥΝΕΡΓΑΤΙΚΑ ΤΑΜΙΕΥΤΗΡΙΑ		3
ΣΥΝΕΡΓΑΤΙΚΟ ΤΑΜΙΕΥΤΗΡΙΟ ΛΕΜΕΣΟΥ ΑΤΔ	0157/1946	
ΣΥΝΕΡΓΑΤΙΚΟ ΤΑΜΙΕΥΤΗΡΙΟ ΔΗΜΟΣΙΩΝ ΥΠΑΛΛΗΛΩΝ ΛΕΜΕΣΟΥ ΑΤΔ	0333/1949	
ΣΥΝΕΡΓΑΤΙΚΟ ΤΑΜΙΕΥΤΗΡΙΟ ΠΕΛΕΝΔΡΙΟΥ ΑΤΔ	0180/1946	

ΣΥΝΕΡΓΑΤΙΚΗ ΕΤΑΙΡΕΙΑ	ΑΡΙΘΜΟΣ ΕΓΓΡΑΦΗΣ	ΣΥΝΟΛΟ ΣΥΝΕΡΓΑΤΙΚΩΝ ΕΤΑΙΡΕΙΩΝ
2. ΚΑΤΑΝΑΛΩΤΙΚΟΣ ΚΑΙ ΠΡΟΜΗΘΕΥΤΙΚΟΣ ΤΟΜΕΑΣ		12
ΣΥΝΕΡΓΑΤΙΚΑ ΠΑΝΤΟΠΩΛΕΙΑ		11
ΣΥΝΕΡΓΑΤΙΚΟ ΠΑΝΤΟΠΩΛΕΙΟ ΥΨΩΝΑ - ΛΟΦΟΥ ΑΤΔ	0279/1948	
ΣΥΝΕΡΓΑΤΙΚΟ ΠΑΝΤΟΠΩΛΕΙΟ ΑΨΙΟΥΣ ΑΤΔ	0290/1948	
ΣΥΝΕΡΓΑΤΙΚΟ ΠΑΝΤΟΠΩΛΕΙΟ ΠΟΤΑΜΙΤΙΣΣΑΣ (ΛΕΜΕΣΟΥ) ΑΤΔ	0477/1954	
ΣΥΝΕΡΓΑΤΙΚΟ ΠΑΝΤΟΠΩΛΕΙΟ ΑΡΑΚΑΠΑ (ΛΕΜΕΣΟΥ) ΑΤΔ	0481/1954	
ΣΥΝΕΡΓΑΤΙΚΟ ΠΑΝΤΟΠΩΛΕΙΟ ΕΠΤΑΓΩΝΙΑΣ (ΛΕΜΕΣΟΥ) ΑΤΔ	0502/1954	
ΣΥΝΕΡΓΑΤΙΚΟ ΠΑΝΤΟΠΩΛΕΙΟ ΔΩΡΟΥ (ΛΕΜΕΣΟΥ) ΑΤΔ	0005/1955	
ΣΥΝΕΡΓΑΤΙΚΟ ΠΑΝΤΟΠΩΛΕΙΟ ΑΓΙΟΥ ΘΕΟΔΩΡΟΥ ΛΕΜΕΣΟΥ ΑΤΔ	0022/1955	
Β' ΣΥΝΕΡΓΑΤΙΚΟ ΠΑΝΤΟΠΩΛΕΙΟ ΕΠΙΣΚΟΠΗΣ (ΛΕΜΕΣΟΥ) ΑΤΔ	0032/1956	
ΣΥΝΕΡΓΑΤΙΚΟ ΠΑΝΤΟΠΩΛΕΙΟ ΑΜΙΑΝΤΟΥ ΑΤΔ	0040/1961	
ΣΥΝΕΡΓΑΤΙΚΗ ΕΤΑΙΡΕΙΑ ΚΑΤΑΝΑΛΩΤΩΝ ΠΕΛΕΝΔΡΙΟΥ ΑΤΔ	0028/1965	
ΣΥΝΕΡΓΑΤΙΚΟ ΠΑΝΤΟΠΩΛΕΙΟ ΛΟΥΒΑΡΑ (ΛΕΜΕΣΟΥ) ΑΤΔ	0001/1969	
ΥΠΕΡΑΓΟΡΕΣ ΚΑΙ ΚΑΤΑΣΤΗΜΑΤΑ ΛΙΑΝΙΚΗΣ ΠΩΛΗΣΗΣ		1
ΣΥΓΚΡΟΤΗΜΑ ΣΥΝΕΡΓΑΤΙΚΗΣ ΕΤΑΙΡΕΙΑΣ ΕΣΕΛ - ΣΠΟΛΠ ΑΤΔ	0023/1942	
3. ΤΟΜΕΑΣ ΔΙΑΘΕΣΗΣ ΚΑΙ ΕΜΠΟΡΙΑΣ ΓΕΩΡΓΙΚΩΝ ΚΑΙ ΚΤΗΝΟΤΡΟΦΙΚΩΝ ΠΡΟΪΟΝΤΩΝ		7
ΣΥΝΕΡΓΑΤΙΚΕΣ ΕΤΑΙΡΕΙΕΣ ΔΙΑΘΕΣΗΣ ΓΕΩΡΓΙΚΩΝ ΠΡΟΪΟΝΤΩΝ		3
ΣΥΝΕΡΓΑΤΙΚΗ ΕΝΩΣΗ ΔΙΑΘΕΣΗΣ ΓΕΩΡΓΙΚΩΝ ΠΡΟΪΟΝΤΩΝ (ΣΕΔΙΓΕΠ) ΑΤΔ	0015/1964	
ΣΥΝΕΡΓΑΤΙΚΗ ΕΤΑΙΡΕΙΑ ΔΙΑΘΕΣΗΣ ΓΕΩΡΓΙΚΩΝ ΠΡΟΪΟΝΤΩΝ ΠΑΡΕΚΚΛΗΣΙΑΣ (ΛΕΜΕΣΟΥ) ΑΤΔ	0004/1967	
ΣΥΝΕΡΓΑΤΙΚΗ ΕΤΑΙΡΕΙΑ ΔΙΑΘΕΣΗΣ ΓΕΩΡΓΙΚΩΝ ΠΡΟΪΟΝΤΩΝ (ΣΕΔΙΓΕΠ) ΠΙΤΣΙΛΙΑΣ - ΤΡΟΟΔΟΥΣ ΑΤΔ	0002/1995	
ΣΥΝΕΡΓΑΤΙΚΕΣ ΕΤΑΙΡΕΙΕΣ ΦΡΟΥΤΟΠΑΡΑΓΩΓΩΝ		2
ΣΥΝΕΡΓΑΤΙΚΗ ΕΤΑΙΡΕΙΑ ΔΙΑΘΕΣΗΣ ΕΠΙΤΡΑΠΕΖΙΩΝ ΣΤΑΦΥΛΙΩΝ ΛΕΜΕΣΟΥ (ΣΕΔΕΣ) ΑΤΔ*	0013/1958	
ΣΥΝΕΡΓΑΤΙΚΗ ΕΤΑΙΡΕΙΑ ΑΜΠΕΛΟΥΡΓΩΝ ΠΙΣΣΟΥΡΙΟΥ (ΣΕΑΠ) ΑΤΔ	0002/1963	
ΣΥΝΕΡΓΑΤΙΚΕΣ ΕΤΑΙΡΕΙΕΣ ΔΙΑΘΕΣΗΣ ΧΑΡΟΥΠΙΩΝ		2
ΣΥΝΕΡΓΑΤΙΚΗ ΕΝΩΣΗ ΔΙΑΘΕΣΗΣ ΧΑΡΟΥΠΙΩΝ ΛΕΜΕΣΟΥ ΑΤΔ	0163/1946	
ΣΥΝΕΡΓΑΤΙΚΗ ΟΜΟΣΠΟΝΔΙΑ ΔΙΑΘΕΣΗΣ ΧΑΡΟΥΠΙΩΝ ΑΤΔ	0435/1953	

ΣΥΝΕΡΓΑΤΙΚΗ ΕΤΑΙΡΕΙΑ	ΑΡΙΘΜΟΣ ΕΓΓΡΑΦΗΣ	ΣΥΝΟΛΟ ΣΥΝΕΡΓΑΤΙΚΩΝ ΕΤΑΙΡΕΙΩΝ
4. ΤΟΜΕΑΣ ΜΕΤΑΠΟΙΗΣΗΣ		11
ΣΥΝΕΡΓΑΤΙΚΟΣ ΟΡΓΑΝΙΣΜΟΣ ΔΙΑΘΕΣΗΣ ΑΜΠΕΛΟΥΡΓΙΚΩΝ ΠΡΟΪΟΝΤΩΝ ΛΤΔ	0175/1946	
ΣΥΝΕΡΓΑΤΙΚΗ ΕΤΑΙΡΕΙΑ ΤΡΙΑΝΤΑΦΥΛΛΟΠΑΡΑΓΩΓΩΝ ΑΓΡΟΥ (ΛΕΜΕΣΟΥ) ΛΤΔ	0017/1961	
ΣΥΝΕΡΓΑΤΙΚΗ ΟΙΝΟΠΟΙΗΤΙΚΗ ΕΤΑΙΡΕΙΑ ΔΩΡΟΥ (ΛΕΜΕΣΟΥ) ΛΤΔ*	0003/1963	
ΣΥΝΕΡΓΑΤΙΚΗ ΟΙΝΟΠΟΙΗΤΙΚΗ ΕΤΑΙΡΕΙΑ ΑΓΙΟΥ ΓΕΩΡΓΙΟΥ (ΛΕΜΕΣΟΥ) ΛΤΔ*	0004/1963	
ΕΛΛΗΝΙΚΗ ΣΥΝΕΡΓΑΤΙΚΗ ΟΙΝΟΠΟΙΗΤΙΚΗ ΕΤΑΙΡΕΙΑ ΣΥΛΙΚΟΥ (ΛΕΜΕΣΟΥ) ΛΤΔ*	0020/1963	
ΣΥΝΕΡΓΑΤΙΚΗ ΟΙΝΟΠΟΙΗΤΙΚΗ ΕΤΑΙΡΕΙΑ ΑΓΙΟΥ ΜΑΜΑΝΤΟΣ-ΚΑΠΗΛΙΟΥ ΛΤΔ	0001/2011	
ΣΥΝΕΡΓΑΤΙΚΗ ΟΙΝΟΠΟΙΗΤΙΚΗ ΕΤΑΙΡΕΙΑ ΛΑΝΙΑΣ ΛΤΔ	0002/2011	
ΣΥΝΕΡΓΑΤΙΚΗ ΟΙΝΟΠΟΙΗΤΙΚΗ ΕΤΑΙΡΕΙΑ ΑΓΙΟΥ ΚΩΝΣΤΑΝΤΙΝΟΥ ΛΤΔ	0003/2011	
ΣΥΝΕΡΓΑΤΙΚΗ ΟΙΝΟΠΟΙΗΤΙΚΗ ΕΤΑΙΡΕΙΑ ΖΩΟΠΗΓΗΣ ΛΤΔ	0004/2011	
ΣΥΝΕΡΓΑΤΙΚΗ ΟΙΝΟΠΟΙΗΤΙΚΗ ΕΤΑΙΡΕΙΑ ΚΑΛΟΥ ΧΩΡΙΟΥ (ΛΕΜΕΣΟΥ) ΛΤΔ	0005/2011	
ΣΥΝΕΡΓΑΤΙΚΗ ΕΤΑΙΡΕΙΑ «ΟΜΑΔΑ ΠΑΡΑΓΩΓΩΝ ΚΟΥΜΑΝΔΑΡΙΑΣ» ΛΤΔ	0001/2012	
5. ΤΟΜΕΑΣ ΥΠΗΡΕΣΙΩΝ		1
ΣΥΝΕΡΓΑΤΙΚΗ ΕΤΑΙΡΕΙΑ ΝΑΥΤΙΛΙΑΚΩΝ ΥΠΗΡΕΣΙΩΝ ΚΥΠΡΟΥ (CO-MARINE) ΛΤΔ	0036/1965	
ΕΠΑΡΧΙΑ ΠΑΦΟΥ		28
1. ΠΙΣΤΩΤΙΚΟΣ ΤΟΜΕΑΣ		17
ΣΥΝΕΡΓΑΤΙΚΕΣ ΠΙΣΤΩΤΙΚΕΣ ΕΤΑΙΡΕΙΕΣ		16
ΣΥΝΕΡΓΑΤΙΚΗ ΠΙΣΤΩΤΙΚΗ ΕΤΑΙΡΕΙΑ ΠΕΡΙΦΕΡΕΙΑΣ ΠΟΛΕΩΣ ΧΡΥΣΟΧΟΥΣ	0023/1955	
ΣΥΝΕΡΓΑΤΙΚΗ ΠΙΣΤΩΤΙΚΗ ΕΤΑΙΡΕΙΑ ΓΕΡΟΣΚΗΠΟΥ ΚΑΙ ΑΝΑΤΟΛΙΚΗΣ ΠΑΦΟΥ	0151/1928	
ΣΥΝΕΡΓΑΤΙΚΗ ΠΙΣΤΩΤΙΚΗ ΕΤΑΙΡΕΙΑ ΚΑΤΩ ΠΑΦΟΥ	0503/1955	
ΣΥΝΕΡΓΑΤΙΚΗ ΠΙΣΤΩΤΙΚΗ ΕΤΑΙΡΕΙΑ ΠΕΓΕΙΑΣ	0377/1939	
ΣΥΝΕΡΓΑΤΙΚΗ ΠΙΣΤΩΤΙΚΗ ΕΤΑΙΡΕΙΑ ΚΙΣΣΟΝΕΡΓΑΣ	0001/1940	
ΣΥΝΕΡΓΑΤΙΚΗ ΠΙΣΤΩΤΙΚΗ ΕΤΑΙΡΕΙΑ ΧΛΩΡΑΚΑΣ	0366/1939	
ΣΥΝΕΡΓΑΤΙΚΗ ΠΙΣΤΩΤΙΚΗ ΕΤΑΙΡΕΙΑ ΑΜΑΡΓΕΤΗΣ & ΠΕΡΙΧΩΡΩΝ	0057/1943	
ΣΥΝΕΡΓΑΤΙΚΗ ΠΙΣΤΩΤΙΚΗ ΕΤΑΙΡΕΙΑ ΓΙΟΛΟΥ	0107/1945	

ΣΥΝΕΡΓΑΤΙΚΗ ΕΤΑΙΡΕΙΑ	ΑΡΙΘΜΟΣ ΕΓΓΡΑΦΗΣ	ΣΥΝΟΛΟ ΣΥΝΕΡΓΑΤΙΚΩΝ ΕΤΑΙΡΕΙΩΝ
ΣΥΝΕΡΓΑΤΙΚΗ ΠΙΣΤΩΤΙΚΗ ΕΤΑΙΡΕΙΑ ΛΑΟΝΑΣ	0021/1923	
ΣΥΝΕΡΓΑΤΙΚΗ ΠΙΣΤΩΤΙΚΗ ΕΤΑΙΡΕΙΑ ΚΟΥΚΛΙΩΝ	0018/1941	
ΣΥΝΕΡΓΑΤΙΚΗ ΠΙΣΤΩΤΙΚΗ ΕΤΑΙΡΕΙΑ ΠΕΡΙΦΕΡΕΙΑΣ ΧΡΥΣΟΡΟΓΙΑΤΙΣΣΑΣ	0097/1938	
ΣΥΝΕΡΓΑΤΙΚΗ ΠΙΣΤΩΤΙΚΗ ΕΤΑΙΡΕΙΑ ΠΟΛΕΜΙΟΥ	0027/1926	
ΣΥΝΕΡΓΑΤΙΚΗ ΠΙΣΤΩΤΙΚΗ ΕΤΑΙΡΕΙΑ ΠΩΜΟΥ - ΤΥΛΛΗΡΙΑΣ	0046/1943	
ΣΥΝΕΡΓΑΤΙΚΗ ΠΙΣΤΩΤΙΚΗ ΕΤΑΙΡΕΙΑ ΣΙΜΟΥ	0008/1955	
ΣΥΝΕΡΓΑΤΙΚΗ ΠΙΣΤΩΤΙΚΗ ΕΤΑΙΡΕΙΑ ΣΤΡΟΥΜΠΙΟΥ	0079/1927	
ΣΥΝΕΡΓΑΤΙΚΗ ΠΙΣΤΩΤΙΚΗ ΕΤΑΙΡΕΙΑ "ΣΤΑΥΡΟΣ ΜΙΝΘΗΣ"	0050/1927	
ΣΥΝΕΡΓΑΤΙΚΑ ΤΑΜΙΕΥΤΗΡΙΑ		1
ΕΛΛΗΝΙΚΟ ΣΥΝΕΡΓΑΤΙΚΟ ΤΑΜΙΕΥΤΗΡΙΟ ΠΑΦΟΥ ΛΤΔ	0023/1963	
2. ΚΑΤΑΝΑΛΩΤΙΚΟΣ ΚΑΙ ΠΡΟΜΗΘΕΥΤΙΚΟΣ ΤΟΜΕΑΣ		3
ΣΥΝΕΡΓΑΤΙΚΑ ΠΑΝΤΟΠΩΛΕΙΑ		3
ΣΥΝΕΡΓΑΤΙΚΟ ΠΑΝΤΟΠΩΛΕΙΟ ΓΕΡΟΣΚΗΠΟΥ ΛΤΔ	0150/1946	
ΣΥΝΕΡΓΑΤΙΚΟ ΠΑΝΤΟΠΩΛΕΙΟ ΠΑΝΑΓΙΑΣ ΛΤΔ	0024/1956	
ΣΥΝΕΡΓΑΤΙΚΟ ΠΑΝΤΟΠΩΛΕΙΟ ΑΓΙΑΣ ΜΑΡΙΝΑΣ (ΧΡΥΣΟΧΟΥΣ - ΠΑΦΟΥ) ΛΤΔ	0077/1959	
3. ΤΟΜΕΑΣ ΔΙΑΘΕΣΗΣ ΚΑΙ ΕΜΠΟΡΙΑΣ ΓΕΩΡΓΙΚΩΝ ΚΑΙ ΚΤΗΝΟΤΡΟΦΙΚΩΝ ΠΡΟΪΟΝΤΩΝ		6
ΣΥΝΕΡΓΑΤΙΚΕΣ ΕΤΑΙΡΕΙΕΣ ΔΙΑΘΕΣΗΣ ΓΕΩΡΓΙΚΩΝ ΠΡΟΪΟΝΤΩΝ		3
ΣΥΝΕΡΓΑΤΙΚΗ ΕΤΑΙΡΕΙΑ ΔΙΑΘΕΣΗΣ ΓΕΩΡΓΙΚΩΝ ΠΡΟΪΟΝΤΩΝ ΑΓΙΑΣ ΜΑΡΙΝΑΣ ΧΡΥΣΟΧΟΥΣ ΛΤΔ	0030/1962	
ΣΥΝΕΡΓΑΤΙΚΗ ΕΤΑΙΡΕΙΑ ΔΙΑΘΕΣΗΣ ΓΕΩΡΓΙΚΩΝ ΠΡΟΪΟΝΤΩΝ ΠΕΡΙΦΕΡΕΙΑΣ (ΣΕΔΙΓΕΠ) ΠΟΛΕΩΣ ΧΡΥΣΟΧΟΥΣ ΛΤΔ	0001/1970	
ΣΥΝΕΡΓΑΤΙΚΗ ΕΤΑΙΡΕΙΑ ΔΙΑΘΕΣΗΣ ΓΕΩΡΓΙΚΩΝ ΠΡΟΪΟΝΤΩΝ (ΣΕΔΙΓΕΠ) ΠΑΦΟΥ ΚΑΙ ΟΡΕΙΝΗΣ ΛΤΔ*	0001/1986	
ΣΥΝΕΡΓΑΤΙΚΕΣ ΕΤΑΙΡΕΙΕΣ ΦΡΟΥΤΟΠΑΡΑΓΩΓΩΝ		1
ΣΥΝΕΡΓΑΤΙΚΗ ΕΤΑΙΡΕΙΑ ΜΠΑΝΑΝΟΠΑΡΑΓΩΓΩΝ ΠΑΦΟΥ ΛΤΔ	0002/2000	
ΣΥΝΕΡΓΑΤΙΚΕΣ ΕΤΑΙΡΕΙΕΣ ΔΙΑΘΕΣΗΣ ΧΑΡΟΥΠΙΩΝ		1
ΣΥΝΕΡΓΑΤΙΚΗ ΕΝΩΣΗ ΔΙΑΘΕΣΗΣ ΧΑΡΟΥΠΙΩΝ ΕΠΑΡΧΙΑΣ ΠΑΦΟΥ ΛΤΔ	0166/1946	

ΣΥΝΕΡΓΑΤΙΚΗ ΕΤΑΙΡΕΙΑ	ΑΡΙΘΜΟΣ ΕΓΓΡΑΦΗΣ	ΣΥΝΟΛΟ ΣΥΝΕΡΓΑΤΙΚΩΝ ΕΤΑΙΡΕΙΩΝ
ΣΥΝΕΡΓΑΤΙΚΕΣ ΕΤΑΙΡΕΙΕΣ ΚΤΗΝΟΤΡΟΦΩΝ		1
ΣΥΝΕΡΓΑΤΙΚΗ ΕΤΑΙΡΕΙΑ ΚΤΗΝΟΤΡΟΦΩΝ (ΣΥΝΕΚΤΗ) ΠΑΦΟΥ ΛΤΔ*	0002/1997	
4. ΤΟΜΕΑΣ ΜΕΤΑΠΟΙΗΣΗΣ		1
ΣΥΝΕΡΓΑΤΙΚΟΣ ΟΡΓΑΝΙΣΜΟΣ ΚΑΠΝΟΠΑΡΑΓΩΓΩΝ (ΣΟΚ) ΛΤΔ*	0023/1961	
5. ΤΟΜΕΑΣ ΥΠΗΡΕΣΙΩΝ		1
ΣΥΝΕΡΓΑΤΙΚΕΣ ΕΤΑΙΡΕΙΕΣ ΕΝΟΙΚΙΑΣΕΩΣ ΓΑΙΩΝ		1
ΣΥΝΕΡΓΑΤΙΚΗ ΕΠΑΥΛΗ ΠΟΤΙΜΩΝ (ΠΕΓΕΙΑΣ) ΛΤΔ	0345/1950	

Σημ.: * Συνεργατικές Εταιρείες, οι οποίες δεν διεξήγαγαν κάποια δραστηριότητα κατά το υπό επισκόπηση έτος.

ΠΑΡΑΡΤΗΜΑ 7.2

ΚΑΤΑΛΟΓΟΣ ΣΥΓΧΩΝΕΥΜΕΝΩΝ ΣΥΝΕΡΓΑΤΙΚΩΝ ΠΙΣΤΩΤΙΚΩΝ ΙΔΡΥΜΑΤΩΝ (2005 - 2012)						
A/A	ΟΝΟΜΑ ΑΠΟΔΕΧΟΜΕΝΗΣ Σ.Ε.	ΑΡ. ΕΓΓΡΑΦΗΣ/ ΕΤΟΣ ΙΔΡΥΣΗΣ	ΗΜΕΡΟΜΗΝΙΑ ΣΥΓΧΩΝΕΥΣΗΣ	A/A	ΑΡ. ΕΓΓΡΑΦΗΣ/ ΕΤΟΣ ΙΔΡΥΣΗΣ	ΟΝΟΜΑ ΜΕΤΑΦΕΡΟΜΕΝΗΣ Σ.Ε.
1.	Σ.Π.Ε. ΓΕΡΟΣΚΗΠΟΥ ΚΑΙ ΑΝΑΤΟΛΙΚΗΣ ΠΑΦΟΥ (ΠΡΩΗΝ Σ.Π.Ε. ΓΕΡΟΣΚΗΠΟΥ)	0151/1928	11.2.2005	1.	0033/1959	Σ.Π.Ε. ΤΙΜΗΣ
			14.7.2008	2.	0006/1975	Σ.Ε.Ε. ΜΑΝΔΡΙΩΝ ΠΑΦΟΥ
			»	3.	0379/1939	Σ.Π.Ε. ΣΑΛΑΜΙΟΥΣ
			»	4.	0106/1927	Σ.Π.Ε. "ΑΡΜΟΝΙΑ" ΑΝΑΡΙΤΑΣ
			»	5.	0203/1928	Σ.Π.Ε. ΚΕΛΟΚΕΔΑΡΩΝ
			»	6.	0425/1953	Σ.Π.Ε. ΧΟΛΕΤΡΙΩΝ
			»	7.	0134/1928	Σ.Π.Ε. ΤΡΑΧΥΠΕΔΟΥΛΑΣ
			»	8.	0009/1975	Σ.Ε.Ε. ΑΓ. ΝΙΚΟΛΑΟΥ ΠΑΦΟΥ
			»	9.	0008/1975	Σ.Ε.Ε. ΤΙΜΗΣ
			»	10.	0099/1928	Σ.Π.Ε. ΚΕΔΑΡΩΝ
			»	11.	0007/1976	Σ.Ε.Ε. ΑΓ. ΙΩΑΝΝΗ ΠΑΦΟΥ
			»	12.	0004/1976	Σ.Ε.Ε. ΣΤΑΥΡΟΚΟΝΝΟΥΣ
			»	13.	0005/1975	Σ.Ε.Ε. ΑΓ. ΓΕΩΡΓΙΟΥ ΠΑΦΟΥ
			15.9.2012	14.	0048/1943	Σ.Π.Ε. ΚΩΝΙΩΝ-ΑΡΜΟΥ-ΜΑΡΑΘΟΥΝΤΑΣ-ΕΠΙΣΚΟΠΗΣ ΣΤΙΣ 17.9.2007 ΣΥΓΧΩΝΕΥΘΗΚΕ ΜΕ ΤΗ Σ.Π.Ε. ΜΑΡΑΘΟΥΝΤΑΣ, Σ.Π.Ε. ΕΠΙΣΚΟΠΗΣ ΚΑΙ ΤΗ Σ.Π.Ε. ΑΡΜΟΥ.
2.	Σ.Π.Ε. ΠΩΜΟΥ - ΤΥΛΛΗΡΙΑΣ (ΠΡΩΗΝ Σ.Π.Ε. ΠΩΜΟΥ)	0046/1943	13.6.2005	15.	0372/1951	Σ.Π.Ε. ΠΑΧΥΑΜΜΟΥ
			»	16.	0034/1943	Σ.Π.Ε. ΠΥΡΓΟΥ ΛΕΥΚΩΣΙΑΣ
			»	17.	0349/1950	Σ.Π.Ε. ΝΕΩΝ ΔΗΜΜΑΤΩΝ
3.	Σ.Π.Ε. ΣΤΡΟΥΜΠΙΟΥ	0079/1927	27.6.2005	18.	0182/1946	Σ.Π.Ε. ΘΕΛΕΤΡΑΣ
4.	Σ.Π.Ε. ΚΟΥΚΛΙΩΝ	0018/1941	27.6.2005	19.	0002/1958	Σ.Π.Ε. ΝΙΚΟΚΛΕΙΑΣ
			»	20.	0308/1948	Σ.Π.Ε. ΑΡΧΙΜΑΝΔΡΙΤΑΣ
5.	Σ.Π.Ε. ΟΡΕΙΝΗΣ (ΠΡΩΗΝ Σ.Π.Ε. ΦΑΡΜΑΚΑ)	0342/1938	11.7.2005	21.	0214/1947	Σ.Π.Ε. ΚΑΛΟΥ ΧΩΡΙΟΥ (ΟΡΕΙΝΗΣ)
			»	22.	0124/1928	Σ.Π.Ε. ΓΟΥΡΡΙΟΥ
			»	23.	0060/1927	Σ.Π.Ε. ΟΔΟΥΣ

A/A	ΟΝΟΜΑ ΑΠΟΔΕΧΟΜΕΝΗΣ Σ.Ε.	ΑΡ. ΕΓΓΡΑΦΗΣ/ ΕΤΟΣ ΙΔΡΥΣΗΣ	ΗΜΕΡΟΜΗΝΙΑ ΣΥΓΧΩΝΕΥΣΗΣ	A/A	ΑΡ. ΕΓΓΡΑΦΗΣ/ ΕΤΟΣ ΙΔΡΥΣΗΣ	ΟΝΟΜΑ ΜΕΤΑΦΕΡΟΜΕΝΗΣ Σ.Ε.
6.	Σ.Τ. ΛΕΜΕΣΟΥ ΛΤΔ	0157/1946	6.2.2006	24.	0060/1943	Σ.Π.Ε. ΖΑΚΑΚΙΟΥ
			5.9.2007	25.	0001/1995	Σ.Τ. ΕΠΙΣΤΗΜΟΝΩΝ ΜΗΧΑΝΙΚΩΝ (ΣΤΕΜΗΚ) ΛΤΔ
			»	26.	0274/1948	Σ.Τ. ΔΗΜΟΤΙΚΩΝ ΥΠΑΛΛΗΛΩΝ ΛΕΜΕΣΟΥ ΛΤΔ
			12.1.2009	27.	0161/1929	Σ.Π.Ε. ΑΓΙΟΥ ΑΘΑΝΑΣΙΟΥ
			10.1.2011	28.	0096/1938	Σ.Π.Ε. ΓΕΡΜΑΣΟΓΕΙΑΣ ΣΤΙΣ 8.5.2008 ΣΥΓΧΩΝΕΥΘΗΚΕ ΜΕ ΤΗ Σ.Π.Ε. ΑΚΡΟΥΝΤΑΣ, Σ.Π.Ε. ΦΟΙΝΙΚΑΡΙΩΝ ΚΑΙ ΤΗ Σ.Π.Ε. ΑΓ. ΤΥΧΩΝΑ - ΑΜΑΘΟΥΝΤΑ
			21.2.2011	29.	0062/1959	Σ.Π.Ε. ΠΟΛΕΜΙΔΙΩΝ
			14.1.2012	30.	0074/1944	Σ.Π.Ε. ΑΓΙΑΣ ΦΥΛΑΞΕΩΣ. ΣΤΙΣ 26.11.2007 ΣΥΓΧΩΝΕΥΘΗΚΕ ΜΕ ΤΗ ΝΕΑ Σ.Π.Ε. ΠΑΛΩΔΙΑΣ, ΝΕΑ Σ.Π.Ε. ΑΨΙΟΥΣ, Σ.Τ. ΥΠΑΛΛΗΛΩΝ ΕΣΕΛ-ΣΠΟΛΠ (ΣΤΥΕΛ) ΛΤΔ ΚΑΙ ΤΗ ΣΥΝΕΡΓΑΤΙΚΗ ΟΙΝΟΠΟΙΗΤΙΚΗ ΕΤΑΙΡΕΙΑ ΓΕΡΑΣΑΣ ΛΤΔ.
7.	Σ.Π.Ε. ΜΕΣΑ ΓΕΙΤΟΝΙΑΣ	0368/1939	16.2.2006	31.	0383/1939	Σ.Π.Ε. ΦΑΣΟΥΛΑΣ
			13.9.2006	32.	0256/1947	Σ.Π.Ε. ΠΑΡΑΜΥΘΑΣ
			»	33.	0007/1963	Σ.Π.Ε. ΣΠΙΤΑΛΙΟΥ
8.	ΣΥΝΕΡΓΑΤΙΚΗ ΟΙΚΟΔΟΜΙΚΗ ΕΤΑΙΡΕΙΑ ΔΗΜΟΣΙΩΝ ΥΠΑΛΛΗΛΩΝ ΚΥΠΡΟΥ ΛΤΔ	0365/1951	16.2.2006	34.	0376/1952	Σ.Τ. ΣΥΝΕΡΓΑΤΙΚΩΝ ΥΠΑΛΛΗΛΩΝ ΛΕΥΚΩΣΙΑΣ ΛΤΔ
			11.10.2007	35.	0009/1969	Σ.Τ. ΥΠΑΛΛΗΛΩΝ ΚΥΒΕΡΝΗΤΙΚΩΝ ΝΟΣΟΚΟΜΩΝ ΚΥΠΡΟΥ ΛΤΔ
			»	36.	0009/1962	Σ.Τ. ΔΗΜΟΣΙΩΝ ΥΠΑΛΛΗΛΩΝ ΚΕΡΥΝΕΙΑΣ ΛΤΔ
			»	37.	0033/1962	Σ.Τ. ΥΠΑΛΛΗΛΩΝ ΚΥΠΡΙΑΚΩΝ ΑΕΡΟΓΡΑΜΜΩΝ ΛΤΔ
			»	38.	0002/1977	Σ.Τ. ΥΠΑΛΛΗΛΩΝ Κ.Ο.Τ. ΛΤΔ.
9.	Σ.Τ. ΠΙΤΣΙΛΙΑΣ ΛΕΥΚΩΣΙΑΣ ΛΤΔ (ΠΡΩΗΝ	0006/1994	20.2.2006	39.	0035/1924	Σ.Π.Ε. ΠΛΑΤΑΝΙΣΤΑΣΑΣ ΣΕΓΥΠ ΜΙΤΣΕΡΟΥ ΛΤΔ)
			»	40.	0076/1944	Σ.Π.Ε. ΛΑΓΟΥΔΕΡΩΝ - ΣΑΡΑΝΤΙΟΥ
			»	41.	0031/1943	Σ.Π.Ε ΑΣΚΑ
			»	42.	0121/1945	ΝΕΑ Σ.Π.Ε. ΦΤΕΡΙΚΟΥΔΙΟΥ
			18.3.2008	43.	0430/1953	Σ.Π.Ε. ΑΓΡΟΚΗΠΙΑΣ

A/A	ΟΝΟΜΑ ΑΠΟΔΕΧΟΜΕΝΗΣ Σ.Ε.	ΑΡ. ΕΓΓΡΑΦΗΣ/ ΕΤΟΣ ΙΔΡΥΣΗΣ	ΗΜΕΡΟΜΗΝΙΑ ΣΥΓΧΩΝΕΥΣΗΣ	A/A	ΑΡ. ΕΓΓΡΑΦΗΣ/ ΕΤΟΣ ΙΔΡΥΣΗΣ	ΟΝΟΜΑ ΜΕΤΑΦΕΡΟΜΕΝΗΣ Σ.Ε.
			7.7.2012	44.	0351/1951	ΣΠΕ ΑΛΩΝΑΣ
10.	Σ.Π.Ε. ΑΝΑΤΟΛΙΚΗΣ ΛΕΜΕΣΟΥ (ΠΡΩΗΝ Σ.Π.Ε. ΠΥΡΓΟΥ ΛΕΜΕΣΟΥ)	0152/1946	20.3.2006	45.	0052/1943	ΝΕΑ Σ.Π.Ε. ΜΟΝΑΓΡΟΥΛΛΙΟΥ
				46.	0111/1945	Σ.Π.Ε. ΜΟΝΗΣ (ΛΕΜΕΣΟΥ)
			»	47.	0371/1939	Σ.Π.Ε. ΚΕΛΛΑΚΙΟΥ
			»	48.	0112/1945	Σ.Π.Ε. ΠΡΑΣΤΕΙΟΥ (ΚΕΛΛΑΚΙΟΥ)
			»	49.	0028/1959	Σ.Π.Ε. ΠΕΝΤΑΚΩΜΟΥ
			»	50.	0288/1948	Σ.Π.Ε. ΒΑΣΑΣ ΚΑΙ ΣΑΝΙΔΑΣ (ΚΕΛΛΑΚΙΟΥ)
			18.6.2007	51.	0348/1938	Σ.Π.Ε. ΑΣΓΑΤΑΣ
			»	52.	0089/1944	ΝΕΑ Σ.Π.Ε. ΠΑΡΕΚΚΛΗΣΙΑΣ
			»	53.	0086/1944	Σ.Π.Ε. ΕΠΤΑΓΩΝΙΑΣ
			»	54.	0316/1949	Σ.Π.Ε. ΔΙΕΡΩΝΑΣ
11.	Σ.Π.Ε. ΑΓΡΟΤΙΚΗΣ ΑΝΑΠΤΥΞΗΣ (ΠΡΩΗΝ Σ.Π.Ε. ΜΑΖΩΤΟΥ)	0039/1927	10.4.2006	55.	0040/1927	Σ.Π.Ε. ΑΓΓΛΙΣΙΔΩΝ
			»	56.	0008/1940	Σ.Π.Ε. ΑΝΑΦΩΤΙΑΣ
			»	57.	0400/1940	Σ.Π.Ε. ΑΛΕΘΡΙΚΟΥ
			»	58.	0010/1960	Σ.Π.Ε. ΑΛΑΜΙΝΟΥ
			»	59.	0003/1979	Σ.Ε.Ε. ΚΙΒΙΣΙΛΙΟΥ
			7.6.2007	60.	0119/1945	Σ.Π.Ε. ΣΚΑΡΙΝΟΥ
			»	61.	0003/1975	Σ.Π.Ε. ΚΟΦΙΝΟΥ
12.	Σ.Π.Ε. ΚΟΥΡΙΟΥ (ΠΡΩΗΝ Σ.Π.Ε. ΕΠΙΣΚΟΠΗΣ)	0022/1957	15.5.2006	62.	0300/1929	Σ.Π.Ε. ΕΡΗΜΗΣ "Ο ΤΙΜΙΟΣ ΠΡΟΔΡΟΜΟΣ"
			»	63.	0398/1940	Σ.Π.Ε. ΑΚΡΩΤΗΡΙΟΥ
			»	64.	0139/1928	Σ.Π.Ε. ΠΑΝΩ ΚΥΒΙΔΩΝ
			»	65.	0006/1964	ΕΛΛΗΝΙΚΗ Σ.Π.Ε. ΑΣΩΜΑΤΟΥ ΛΕΜΕΣΟΥ
			»	66.	0002/1983	Σ.Π.Ε. ΣΟΥΝΙΟΥ - ΖΑΝΑΤΖΙΑΣ
			»	67.	0004/1961	Σ.Π.Ε. ΣΩΤΗΡΑΣ ΛΕΜΕΣΟΥ
			»	68.	0002/1978	Σ.Ε.Ε. ΣΥΝΟΙΚΙΣΜΟΥ ΚΟΛΟΣΣΙΟΥ

A/A	ΟΝΟΜΑ ΑΠΟΔΕΧΟΜΕΝΗΣ Σ.Ε.	ΑΡ. ΕΓΓΡΑΦΗΣ/ ΕΤΟΣ ΙΔΡΥΣΗΣ	ΗΜΕΡΟΜΗΝΙΑ ΣΥΓΧΩΝΕΥΣΗΣ	A/A	ΑΡ. ΕΓΓΡΑΦΗΣ/ ΕΤΟΣ ΙΔΡΥΣΗΣ	ΟΝΟΜΑ ΜΕΤΑΦΕΡΟΜΕΝΗΣ Σ.Ε.
			»	69.	0002/1976	Σ.Ε.Ε. ΚΑΝΤΟΥ
			»	70.	0005/1994	Σ.Ε.Ε. ΠΑΡΑΜΑΛΙΟΥ
13.	Σ.Τ. ΜΑΡΑΘΑΣΑΣ ΛΤΔ (ΠΡΩΗΝ Σ.Τ. ΚΑΛΟΠΑΝΑΓΙΩΤΗ ΛΤΔ)	0224/1937	22.5.2006	71.	0193/1936	Σ.Τ. ΠΕΔΟΥΛΑ ΛΤΔ
			»	72.	0227/1937	Σ.Π.Ε. ΜΟΥΤΟΥΛΛΑ
			»	73.	0083/1944	Σ.Π.Ε. ΜΗΛΙΚΟΥΡΙΟΥ
			»	74.	0036/1955	Σ.Π.Ε. ΚΑΜΠΟΥ - ΤΣΑΚΚΙΣΤΡΑΣ
			»	75.	0101/1938	Σ.Π.Ε. ΓΕΡΑΚΙΩΝ
			1.1.2011	76.	0109/1939	Σ.Τ. ΜΑΡΑΘΑΣΑΣ ΛΕΜΕΣΟΥ ΛΤΔ (ΠΡΩΗΝ Σ.Τ. ΛΕΜΥΘΟΥ ΛΤΔ). ΣΤΙΣ 5.11.2007 ΣΥΓΧΩΝΕΥΘΗΚΕ ΜΕ ΤΗ Σ.Π.Ε. ΠΡΟΔΡΟΜΟΥ, Σ.Π.Ε. ΑΓ. ΔΗΜΗΤΡΙΟΥ ΛΕΜΕΣΟΥ, Σ.Π.Ε. ΠΑΛΙΟΜΥΛΟΥ, Σ.Π.Ε. ΤΡΙΩΝ ΕΛΙΩΝ ΚΑΙ Σ.Τ. ΚΑΜΙΝΑΡΙΩΝ ΛΤΔ.
14.	ΠΕΡΙΦΕΡΕΙΑΚΗ Σ.Π.Ε. ΛΕΥΚΩΣΙΑΣ (ΠΡΩΗΝ Σ.Π.Ε. ΠΕΡΑ ΧΩΡΙΟΥ ΝΗΣΟΥ)	0249/1928	15.6.2006	77.	0004/1975	Σ.Ε.Ε. ΚΟΤΣΙΑΤΗ - ΜΑΡΚΙ
			9.7.2007	78.	0500/1954	Σ.Ε.ΓΥΠ. ΤΣΕΡΙΟΥ
			22.10.2007	79.	0092/1945	Σ.Π.Ε. ΑΛΑΜΠΡΑΣ
			10.11.2008	80.	0127/1928	Σ.Π.Ε. ΛΥΜΠΙΩΝ ΑΛΑΜΠΡΑΣ
			7.2.2011	81.	0240/1937	Σ.Π.Ε. ΙΔΑΛΙΟΥ ΣΤΙΣ 26.7.2007 ΣΥΓΧΩΝΕΥΘΗΚΕ ΜΕ ΤΗ Σ.Π.Ε. ΠΟΤΑΜΙΑΣ ΚΑΙ ΤΟ Σ.Τ. ΥΠΑΛΛΗΛΩΝ ΣΑΥΠΑΡΚΟ ΛΤΔ
15.	Σ.Π.Ε. "ΣΤΑΥΡΟΣ ΜΙΝΘΗΣ" (ΠΡΩΗΝ Σ.Π.Ε. ΤΣΑΔΑΣ)	0050/1927	4.10.2006	82.	0046/1927	Σ.Π.Ε. ΚΑΛΛΕΠΕΙΑΣ
			»	83.	0034/1943	Σ.Π.Ε. ΛΕΤΥΜΠΟΥ
			»	84.	0005/1961	Σ.Π.Ε. ΛΕΜΟΝΑΣ
			»	85.	0239/1937	Σ.Π.Ε. ΧΟΥΛΟΥ
			17.11.2008	86.	0356/1939	Σ.Π.Ε. ΚΟΙΛΗΣ
16.	Σ.Π.Ε. ΛΑΟΝΑΣ (ΠΡΩΗΝ Σ.Π.Ε. ΚΑΘΗΚΑ)	0021/1923	16.10.2006	87.	0058/1943	Σ.Π.Ε. ΠΑΝΩ ΑΡΟΔΩΝ
			»	88.	0444/1953	Σ.Π.Ε. ΙΝΙΑΣ
17.	Σ.Π.Ε. ΣΙΜΟΥΣ 0008/1955		6.11.2006	89.	0407/1952	Σ.Π.Ε. ΔΡΥΜΟΥ
			»	90.	0186/1946	Σ.Π.Ε. ΛΑΣΑΣ
			»	91.	0041/1957	Σ.Π.Ε. ΔΡΥΝΙΑΣ

A/A	ΟΝΟΜΑ ΑΠΟΔΕΧΟΜΕΝΗΣ Σ.Ε.	ΑΡ. ΕΓΓΡΑΦΗΣ/ ΕΤΟΣ ΙΔΡΥΣΗΣ	ΗΜΕΡΟΜΗΝΙΑ ΣΥΓΧΩΝΕΥΣΗΣ	A/A	ΑΡ. ΕΓΓΡΑΦΗΣ/ ΕΤΟΣ ΙΔΡΥΣΗΣ	ΟΝΟΜΑ ΜΕΤΑΦΕΡΟΜΕΝΗΣ Σ.Ε.
			»	92.	0100/1928	Σ.Π.Ε. ΦΟΙΤΗΣ
18.	Σ.Π.Ε. ΟΡΕΙΝΩΝ ΘΕΡΕΤΡΩΝ ΛΕΜΕΣΟΥ (ΠΡΩΗΝ Σ.Π.Ε. ΦΟΙΝΙΟΥ)	0190/1936	11.12.2006	93.	0083/1928	Σ.Π.Ε. ΚΟΙΛΑΝΙΟΥ
			»	94.	0125/1928	Σ.Π.Ε. ΜΟΝΙΑΤΗ
			»	95.	0004/1969	Σ.Π.Ε. ΟΜΟΔΟΥΣ "Ο ΤΙΜΙΟΣ ΣΤΑΥΡΟΣ"
			»	96.	0068/1943	Σ.Π.Ε. ΠΑΝΩ ΠΛΑΤΡΩΝ
			»	97.	0266/1938	Σ.Π.Ε. ΠΕΡΑ ΠΕΔΙΟΥ
			»	98.	0120/1945	ΝΕΑ Σ.Π.Ε. ΚΑΤΩ ΠΛΑΤΡΩΝ
			»	99.	0311/1948	Σ.Π.Ε. ΜΑΝΔΡΙΩΝ ΛΕΜΕΣΟΥ
			22.11.2007	100.	0246/1928	Σ.Π.Ε. ΒΟΥΝΙΟΥ
19.	Σ.Τ. ΥΠΑΛΛΗΛΩΝ Α.Η.Κ. ΛΤΔ	0017/1960	22.12.2006	101.	0004/1965	Σ.Τ. ΥΠΑΛΛΗΛΩΝ ΕΠΙΤΡΟΠΗΣ ΣΙΤΗΡΩΝ ΚΥΠΡΟΥ ΛΤΔ
20.	Σ.Π.Ε. ΜΑΚΡΑΣΥΚΑΣ	0233/1947	2.1.2007	102.	0001/2001	Σ.Τ. ΣΤΗΡΙΞΗΣ ΝΕΩΝ ΛΤΔ
			1.1.2011	103.	0035/1927	Σ.Π.Ε. ΒΟΡΟΚΛΙΝΗΣ
21.	Σ.Π.Ε. ΠΙΟΛΟΥΣ	0084/1928	2.2.2007	104.	0304/1948	Σ.Π.Ε. ΠΑΝΩ ΚΑΙ ΚΑΤΩ ΑΚΟΥΡΔΑΛΙΑΣ
22.	Σ.Π.Ε. ΑΜΑΡΓΕΤΗΣ ΚΑΙ ΠΕΡΙΧΩΡΩΝ (ΠΡΩΗΝ Σ.Π.Ε. ΑΜΑΡΓΕΤΗΣ)	0057/1943	19.3.2007	105.	0385/1939	Σ.Π.Ε. ΝΑΤΑΣ
			»	106.	0089/1928	Σ.Π.Ε. ΠΕΝΤΑΛΙΑΣ
			»	107.	0347/1950	Σ.Π.Ε. ΓΑΛΑΤΑΡΙΑΣ
			»	108.	0424/1953	Σ.Π.Ε. ΚΟΙΛΙΝΙΑΣ
23.	Σ.Τ. ΛΥΣΗΣ ΛΤΔ	0057/1936	30.4.2007	109.	0004/1983	Σ.Τ. ΚΑΘΗΓΗΤΩΝ ΑΜΕΡΙΚΑΝΙΚΗΣ ΑΚΑΔΗΜΙΑΣ ΛΑΡΝΑΚΑΣ (Σ.Τ.Α.Κ.Α.Α.Λ.) ΛΤΔ
24.	Σ.Π.Ε. ΣΤΡΟΒΟΛΟΥ	0025/1942	4.5.2007	110.	0003/1917	Σ.Π.Ε. ΛΕΥΚΟΝΟΙΚΟΥ
			»	111.	0001/1991	Σ.Τ. ΠΕΡΙΟΧΗΣ ΚΥΘΡΑΙΑΣ ΛΤΔ
			»	112.	0025/1924	Σ.Π.Ε. ΓΙΑΛΟΥΣΑΣ
25.	Σ.Π.Ε. ΠΕΡΙΟΧΩΝ ΣΤΑΥΡΟΒΟΥΝΙΟΥ ΛΕΥΚΑΡΩΝ (ΠΡΩΗΝ Σ.Π.Ε. ΚΟΡΝΟΥ)		31.7.2006	113.	0303/1948	ΝΕΑ Σ.Π.Ε. ΒΑΒΑΤΣΙΝΙΑΣ
		0063/1927	7.5.2007	114.	0396/1940	Σ.Π.Ε. ΨΕΥΔΑ

A/A	ΟΝΟΜΑ ΑΠΟΔΕΧΟΜΕΝΗΣ Σ.Ε.	ΑΡ. ΕΓΓΡΑΦΗΣ/ ΕΤΟΣ ΙΔΡΥΣΗΣ	ΗΜΕΡΟΜΗΝΙΑ ΣΥΓΧΩΝΕΥΣΗΣ	A/A	ΑΡ. ΕΓΓΡΑΦΗΣ/ ΕΤΟΣ ΙΔΡΥΣΗΣ	ΟΝΟΜΑ ΜΕΤΑΦΕΡΟΜΕΝΗΣ Σ.Ε.
			»	115.	0029/1960	Σ.Π.Ε. ΚΑΛΟΥ ΧΩΡΙΟΥ ΛΑΡΝΑΚΑΣ
			»	116.	0100/1945	Σ.Π.Ε. ΠΥΡΓΩΝ ΛΑΡΝΑΚΑΣ
			»	117.	0156/1946	Σ.Π.Ε. ΜΟΣΦΙΛΩΤΗΣ
			»	118.	0169/1929	Σ.Π.Ε. ΠΑΝΩ ΛΕΥΚΑΡΩΝ
			»	119.	0335/1950	Σ.Π.Ε. ΑΓΙΩΝ ΒΑΒΑΤΣΙΝΙΑΣ
26.	Σ.Τ. ΣΟΛΙΑΣ ΛΤΔ (ΠΡΩΗΝ Σ.Τ. ΚΑΛΙΑΝΩΝ ΛΤΔ)	0322/1949	21.5.2007	120.	0247/1951	Σ.Π.Ε. ΛΙΝΟΥ - ΦΛΑΣΟΥ
			»	121.	0233/1937	Σ.Π.Ε. ΕΥΡΥΧΟΥ
			»	122.	0025/1963	Σ.Π.Ε. ΣΙΝΑ ΟΡΟΥΣ
			»	123.	0221/1947	Σ.Π.Ε. ΚΟΡΑΚΟΥ
			»	124.	0086/1937	Σ.Π.Ε. ΤΕΜΠΡΙΑΣ
			»	125.	0126/1946	Σ.Π.Ε. ΚΑΤΥΔΑΤΩΝ
27.	Σ.Π.Ε. ΤΑΜΑΣΣΟΥ ΚΑΙ ΜΑΧΑΙΡΑ (ΠΡΩΗΝ Σ.Π.Ε. ΤΑΜΑΣΟΥ) (ΠΡΩΗΝ Σ.Π.Ε. ΠΕΡΑ ΟΡΕΙΝΗΣ)	0145/1928	4.6.2007	126.	0093/1945	Σ.Π.Ε. ΕΡΓΑΤΩΝ
			»	127.	0344/1950	Σ.Π.Ε. ΨΗΜΟΛΟΦΟΥ
			»	128.	0006/1963	Σ.Π.Ε. ΚΑΜΠΙΩΝ
			»	129.	0147/1929	Σ.Π.Ε. ΚΑΠΕΔΩΝ
			»	130.	0009/1961	Σ.Π.Ε. ΠΟΛΙΤΙΚΟΥ
			»	131.	0024/1960	Σ.Π.Ε. ΕΠΙΣΚΟΠΕΙΟΥ
			9.6.2012	132.	0092/1928	ΠΕΡΙΦΕΡΙΑΚΗ ΣΠΕ ΜΑΧΑΙΡΑ (ΠΡΩΗΝ ΣΠΕ ΛΥΘΟΡΟΔΟΝΤΑ). ΣΤΙΣ 27.11.2007 ΣΥΓΧΩΝΕΥΘΗΚΕ ΜΕ ΤΗ Σ.Π.Ε. ΑΓΙΑΣ ΒΑΡΒΑΡΑΣ, ΤΗΝ ΕΛΛΗΝΙΚΗ Σ.Π.Ε. ΜΑΘΙΑΤΗ ΚΑΙ ΤΗ Σ.Π.Ε. ΣΙΑΣ.
28.	Σ.Π.Ε. ΠΕΡΙΦΕΡΕΙΑΣ ΧΡΥΣΟΡΟΓΙΑΤΙΣΣΑΣ (ΠΡΩΗΝ Σ.Π.Ε. ΠΑΝΑΓΙΑΣ)	0097/1938	8.6.2007	133.	0006/1962	Σ.Π.Ε. ΚΑΝΝΑΒΙΟΥΣ
			»	134.	0014/1958	Σ.Π.Ε. ΚΡΗΤΟΥ - ΜΑΡΟΤΤΟΥ
			»	135.	0501/1954	Σ.Π.Ε. ΑΓ. ΔΗΜΗΤΡΙΑΝΟΥ
			»	136.	0196/1928	Σ.Π.Ε. ΣΤΑΤΟΥ - ΑΓ. ΦΩΤΙΟΥ
29.	Σ.Π.Ε. ΗΜΙΟΡΕΙΝΗΣ ΛΕΜΕΣΟΥ (ΠΡΩΗΝ Σ.Π.Ε. ΠΕΛΕΝΔΡΙΟΥ)	0388/1940	11.6.2007	137.	0153/1946	Σ.Π.Ε. ΑΠΑΙΣΙΑΣ

A/A	ΟΝΟΜΑ ΑΠΟΔΕΧΟΜΕΝΗΣ Σ.Ε.	ΑΡ. ΕΓΓΡΑΦΗΣ/ ΕΤΟΣ ΙΔΡΥΣΗΣ	ΗΜΕΡΟΜΗΝΙΑ ΣΥΓΧΩΝΕΥΣΗΣ	A/A	ΑΡ. ΕΓΓΡΑΦΗΣ/ ΕΤΟΣ ΙΔΡΥΣΗΣ	ΟΝΟΜΑ ΜΕΤΑΦΕΡΟΜΕΝΗΣ Σ.Ε.
			»	138.	0294/1948	Σ.Π.Ε. ΠΟΤΑΜΙΤΙΣΣΑΣ
			»	139.	0039/1936	Σ.Π.Ε. ΜΟΝΑΓΡΙΟΥ
			»	140.	0045/1943	ΝΕΑ Σ.Π.Ε. ΤΡΙΜΙΚΛΙΝΗΣ
			»	141.	0300/1948	Σ.Π.Ε. ΔΩΡΟΥ
			»	142.	0078/1927	Σ.Π.Ε. ΛΙΜΝΑΤΙΟΥ
			»	143.	0070/1937	Σ.Π.Ε. ΑΓΙΟΥ ΜΑΜΑΝΤΟΣ
			»	144.	0045/1936	ΝΕΑ Σ.Π.Ε. ΛΑΝΙΑΣ
			»	145.	0187/1928	Σ.Π.Ε. ΣΥΛΙΚΟΥ
			»	146.	0023/1959	Σ.Π.Ε. ΚΟΡΦΗΣ
			»	147.	0205/1947	Σ.Π.Ε. ΚΑΠΗΛΕΙΟΥ
			»	148.	0178/1928	Σ.Π.Ε. ΑΓ. ΓΕΩΡΓΙΟΥ ΛΕΜΕΣΟΥ
			17.10.2007	149.	0113/1945	Σ.Π.Ε. ΑΜΙΑΝΤΟΥ
30.	Σ.Τ. ΔΗΜΟΣΙΩΝ ΥΠΑΛΛΗΛΩΝ ΛΕΜΕΣΟΥ ΛΤΔ	0333/1949	3.8.2007	150.	0002/1967	Σ.Τ. ΕΡΓΑΤΟΥΠΑΛΛΗΛΩΝ ΕΤΑΙΡΕΙΑΣ ΚΕΟ ΛΤΔ
			»	151.	0001/1996	Σ.Τ. ΕΚΤΕΛΩΝΙΣΤΩΝ (ΣΥ.Τ.ΕΚ) ΛΤΔ
			24.3.2012	152.	0033/1961	Σ.Τ. ΑΜΑΘΟΥΣΙΑ ΛΤΔ (ΠΡΩΗΝ Σ.Τ. ΣΥΝΕΡΓΑΤΙΚΩΝ ΥΠΑΛΛΗΛΩΝ ΛΕΜΕΣΟΥ - ΠΑΦΟΥ ΛΤΔ). ΣΤΙΣ 7.7.2008 ΣΥΓΧΩΝΕΥΘΗΚΕ ΜΕ ΤΟ Σ.Τ. ΑΡΧΗΣ ΛΙΜΕΝΩΝ ΚΥΠΡΟΥ ΛΤΔ ΚΑΙ ΤΟ Σ.Τ. ΑΥΤΟΤΕΛΩΣ ΕΡΓΑΖΟΜΕΝΩΝ (ΣΤΑΕ) ΛΤΔ.
31.	Σ.Π.Ε. ΠΙΣΣΟΥΡΙΟΥ	0040/1943	27.9.2007	153.	0001/1976	Σ.Ε.Ε. ΑΛΕΚΤΩΡΑΣ
			»	154.	0008/1976	Σ.Ε.Ε. ΑΥΔΗΜΟΥ
32.	Σ.Π.Ε. ΒΑΣΙΛΙΚΟΣ ΠΕΝΤΑΣΧΟΙΝΟΣ (ΠΡΩΗΝ Σ.Π.Ε. ΤΟΧΝΗΣ)	0046/1959	8.10.2007	155.	0033/1960	Σ.Π.Ε. ΨΕΜΑΤΙΣΜΕΝΟΥ
			»	156.	0103/1945	Σ.Π.Ε. ΧΟΙΡΟΚΟΙΤΙΑΣ
			»	157.	0047/1951	Σ.Π.Ε. ΑΓ. ΘΕΟΔΩΡΟΥ Λ/ΚΑΣ
			»	158.	0075/1944	Σ.Π.Ε. ΟΡΑΣ
			5.6.2008	159.	0059/1927	Σ.Π.Ε. ΚΑΛΑΒΑΣΟΥ
			»	160.	0223/1937	Σ.Π.Ε. ΜΑΡΩΝΙΟΥ

A/A	ΟΝΟΜΑ ΑΠΟΔΕΧΟΜΕΝΗΣ Σ.Ε.	ΑΡ. ΕΓΓΡΑΦΗΣ/ ΕΤΟΣ ΙΔΡΥΣΗΣ	ΗΜΕΡΟΜΗΝΙΑ ΣΥΓΧΩΝΕΥΣΗΣ	A/A	ΑΡ. ΕΓΓΡΑΦΗΣ/ ΕΤΟΣ ΙΔΡΥΣΗΣ	ΟΝΟΜΑ ΜΕΤΑΦΕΡΟΜΕΝΗΣ Σ.Ε.
			26.10.2009	161.	0023/1965	Σ.Τ. ΥΠΑΛΛΗΛΩΝ ΚΑΙ ΕΡΓΑΤΩΝ (ΕΜΕ) ΛΤΔ
33.	Σ.Π.Ε. ΔΥΤΙΚΗΣ ΛΕΥΚΩΣΙΑΣ (ΠΡΩΗΝ Σ.Π.Ε. ΑΚΑΚΙΟΥ)	0010/1923	15.10.2007	162.	0162/1929	Σ.Π.Ε. ΜΕΝΟΙΚΟΥ
			»	163.	0165/1929	Σ.Π.Ε. ΟΡΟΥΝΤΑΣ
			»	164.	0085/1944	ΝΕΑ Σ.Π.Ε. ΑΓ. ΜΑΡΙΝΑΣ (ΞΥΛΙΑΤΟΥ)
			»	165.	0321/1949	Σ.Π.Ε. ΠΟΤΑΜΙΟΥ
			»	166.	0141/1946	ΝΕΑ Σ.Π.Ε. ΒΥΖΑΚΙΑΣ
			»	167.	0374/1939	Σ.Π.Ε. ΜΑΜΜΑΡΙ
			»	168.	0332/1949	Σ.Π.Ε. ΔΕΝΕΙΑΣ
			»	169.	0160/1946	Σ.Π.Ε. ΚΑΤΩ ΜΟΝΗΣ
			»	170.	0142/1946	Σ.Π.Ε. ΝΙΚΗΤΑΡΙΟΥ
			1.1.2010	171.	0022/1963	ΕΛΛΗΝΙΚΗ Σ.Π.Ε. ΠΕΡΙΣΤΕΡΩΝΑΣ ΛΕΥΚΩΣΙΑΣ
			1.1.2011	172.	0033/1943	ΝΕΑ Σ.Π.Ε. ΑΣΤΡΟΜΕΡΙΤΗ
34.	Σ.Π.Ε. ΟΡΕΙΝΗΣ ΠΙΤΣΙΛΙΑΣ (ΠΡΩΗΝ Σ.Π.Ε. ΑΓ. ΙΩΑΝΝΗ ΠΙΤΣΙΛΙΑΣ)	0262/1928	17.10.2007	173.	0006/1970	Σ.Π.Ε. ΛΟΥΒΑΡΑ
			»	174.	0179/1932	Σ.Ε. ΑΜΠΕΛΟΥΡΓΩΝ ΚΑΛΟΥ ΧΩΡΙΟΥ ΛΕΜΕΣΟΥ ΛΤΔ
			»	175.	0348/1950	Σ.Π.Ε. ΚΑΤΩ ΜΥΛΟΥ
			»	176.	0070/1943	Σ.Π.Ε. ΑΓ. ΘΕΟΔΩΡΟΥ ΑΓΡΟΥ
			»	177.	0182/1932	Σ.Ε. ΑΜΠΕΛΟΥΡΓΩΝ ΖΩΟΠΗΓΗΣ ΛΤΔ
			»	178.	0041/1943	ΝΕΑ Σ.Π.Ε. ΑΡΑΚΑΠΑ
			»	179.	0072/1944	Σ.Π.Ε. ΑΓ. ΚΩΝΣΤΑΝΤΙΝΟΥ
			»	180.	0013/1962	Σ.Π.Ε. ΑΓ. ΠΑΥΛΟΥ
35.	Σ.Τ. ΥΠΑΛΛΗΛΩΝ ΑΤΗΚ ΛΤΔ	0008/1959	18.10.2007	181.	0011/1963	Σ.Τ. ΥΠΑΛΛΗΛΩΝ ΣΥΜΒΟΥΛΙΟΥ ΥΔΑΤΟΠΡΟΜΗΘΕΙΑΣ ΛΤΔ
36.	Σ.Π.Ε. ΚΥΠΕΡΟΥΝΤΑΣ	0354/1938	25.10.2007	182.	0273/1948	Σ.Π.Ε. ΔΥΜΩΝ
			»	183.	0164/1929	Σ.Π.Ε. ΑΓΡΙΔΙΩΝ

A/A	ΟΝΟΜΑ ΑΠΟΔΕΧΟΜΕΝΗΣ Σ.Ε.	ΑΡ. ΕΓΓΡΑΦΗΣ/ ΕΤΟΣ ΙΔΡΥΣΗΣ	ΗΜΕΡΟΜΗΝΙΑ ΣΥΓΧΩΝΕΥΣΗΣ	A/A	ΑΡ. ΕΓΓΡΑΦΗΣ/ ΕΤΟΣ ΙΔΡΥΣΗΣ	ΟΝΟΜΑ ΜΕΤΑΦΕΡΟΜΕΝΗΣ Σ.Ε.
			»	184.	0497/1954	Σ.Π.Ε. ΚΑΝΝΑΒΙΩΝ ΚΑΙ ΑΓ. ΕΙΡΗΝΗΣ
			»	185.	0089/1937	Σ.Π.Ε. ΣΠΗΛΙΩΝ
37.	Σ.Π.Ε. ΠΕΡΙΦΕΡΕΙΑΣ ΠΟΛΗΣ ΧΡΥΣΟΧΟΥΣ (ΠΡΩΗΝ Σ.Π.Ε. ΠΟΛΕΩΣ (ΧΡΥΣΟΧΟΥΣ))	0086/1927	12.11.2007	186.	0195/1947	Σ.Π.Ε. ΠΕΡΙΣΤΕΡΩΝΑΣ ΠΑΦΟΥ
			»	187.	0170/1946	Σ.Π.Ε. ΝΕΟΥ ΧΩΡΙΟΥ
			»	188.	0029/1942	Σ.Π.Ε. ΔΡΟΥΣΙΑΣ
			»	189.	0281/1948	Σ.Π.Ε. ΚΡΗΤΟΥ ΤΕΡΡΑΣ
			»	190.	0178/1946	Σ.Π.Ε. ΓΟΥΔΙΟΥ
			»	191.	0049/1927	Σ.Π.Ε. ΛΥΣΟΥ
			»	192.	0081/1944	Σ.Π.Ε. ΑΡΓΑΚΑΣ
			»	193.	0366/1951	Σ.Π.Ε. ΑΓ. ΜΑΡΙΝΑΣ ΧΡΥΣΟΧΟΥΣ
38.	Σ.Τ. ΕΠΑΓΓΕΛΜΑΤΙΚΩΝ ΚΛΑΔΩΝ ΚΑΙ ΕΠΙΧΕΙΡΗΜΑΤΙΩΝ ΚΥΠΡΟΥ (ΣΤΕΚΕΚ) ΛΤΔ (ΠΡΩΗΝ Σ.Τ. ΚΑΤΑΣΤΗΜΑΤΑΡΧΩΝ ΚΥΠΡΟΥ ΛΤΔ)	0285/1948	19.11.2007	194.	0001/1988	Σ.Τ. ΤΕΛΩΚΕΙΑΚΩΝ ΠΡΑΚΤΟΡΩΝ ΕΠΑΡΧΙΑΣ ΛΕΥΚΩΣΙΑΣ (ΣΤΑΤΕΠΕΛ) ΛΤΔ
			»	195.	0002/1987	Σ.Τ. ΚΤΗΜΑΤΟΜΕΣΙΤΩΝ ΛΤΔ
			»	196.	0018/1965	Σ.Τ. ΠΕΤΡΕΛΑΙΟΕΙΔΩΝ ΛΤΔ
			»	197.	0001/1983	Σ.Τ. ΔΙΚΗΓΟΡΩΝ ΛΤΔ
39.	Σ.Π.Ε. ΠΙΣΤΕΩΣ (ΠΡΩΗΝ Σ.Π.Ε. ΚΛΗΡΟΥ)	0105/1928	21.11.2007	198.	0176/1946	Σ.Π.Ε. ΑΡΕΔΙΟΥ
			»	199.	0318/1949	ΝΕΑ Σ.Π.Ε. ΑΓ. ΕΠΙΦΑΝΕΙΟΥ
			»	200.	0334/1932	Σ.Π.Ε. ΑΓ. ΙΩΑΝΝΗ (ΛΕΥΚΩΣΙΑΣ)
40.	Σ.Π.Ε. ΔΕΥΤΕΡΑΣ ΑΝΑΓΥΙΑΣ (ΠΡΩΗΝ Σ.Π.Ε. ΔΕΥΤΕΡΑΣ)	0370/1939	22.11.2007	201.	0227/1947	Σ.Π.Ε. ΑΝΑΓΥΙΑΣ
41.	Σ.Τ. ΛΕΥΚΩΣΙΑΣ ΛΤΔ (ΠΡΩΗΝ Σ.Τ. ΕΓΚΩΜΗΣ ΛΤΔ)	0003/1961	1.1.2008	202.	0154/1929	Σ.Π.Ε. ΠΑΛΙΟΜΕΤΟΧΟΥ
			»	203.	0352/1938	ΝΕΑ Σ.Π.Ε. ΑΓΙΩΝ ΤΡΙΜΙΘΙΑΣ
			1.1.2009	204.	0001/1960	Σ.Τ. ΑΓΙΟΥ ΔΟΜΕΤΙΟΥ ΛΤΔ
42.	Σ.Π.Ε. ΜΑΔΑΡΗΣ (ΠΡΩΗΝ Σ.Π.Ε. ΠΟΛΥΣΤΥΠΟΥ)	0028/1942	1.1.2008	205.	0360/1939	ΝΕΑ Σ.Π.Ε. ΧΑΝΔΡΙΩΝ
			»	206.	0020/1955	Σ.Π.Ε. ΛΕΙΒΑΔΙΩΝ ΑΛΗΘΙΝΟΥ

A/A	ΟΝΟΜΑ ΑΠΟΔΕΧΟΜΕΝΗΣ Σ.Ε.	ΑΡ. ΕΓΓΡΑΦΗΣ/ ΕΤΟΣ ΙΔΡΥΣΗΣ	ΗΜΕΡΟΜΗΝΙΑ ΣΥΓΧΩΝΕΥΣΗΣ	A/A	ΑΡ. ΕΓΓΡΑΦΗΣ/ ΕΤΟΣ ΙΔΡΥΣΗΣ	ΟΝΟΜΑ ΜΕΤΑΦΕΡΟΜΕΝΗΣ Σ.Ε.
43.	ΕΛΛΗΝΙΚΟ ΣΥΝΕΡΓΑΤΙΚΟ ΤΑΜΙΕΥΤΗΡΙΟ ΠΑΦΟΥ ΛΤΔ	0023/1963	1.1.2008	207.	0244/1947	Σ.Π.Ε. ΤΡΕΜΙΘΟΥΣΑΣ
			»	208.	0021/1957	Σ.Π.Ε. ΑΝΑΒΑΡΓΟΥ
			»	209.	0002/1992	Σ.Τ. ΞΕΝΟΔΟΧΕΙΑΚΩΝ ΥΠΑΛΛΗΛΩΝ ΛΤΔ
			»	210.	0084/1927	Σ.Π.Ε. ΤΑΛΑΣ
			»	211.	0082/1944	Σ.Π.Ε. ΕΜΠΑΣ
			»	212.	0272/1948	Σ.Π.Ε. ΜΕΣΑ ΧΩΡΙΟΥ
44.	Σ.Τ. ΙΔΙΩΤΙΚΩΝ ΕΡΓΑΤΟΥΠΑΛΛΗΛΩΝ ΚΥΠΡΟΥ (ΣΥΤΙΕΚ) ΛΤΔ	0002/1982	4.2.2008	213.	0011/1964	Σ.Τ. ΥΠΑΛΛΗΛΩΝ ΚΥΠΡΙΑΚΩΝ ΞΕΝΟΔΟΧΕΙΩΝ ΛΤΔ
			»	214.	0010/1980	Σ.Τ. ΔΗΜΟΤΙΚΩΝ ΥΠΑΛΛΗΛΩΝ ΛΑΡΝΑΚΑΣ ΛΤΔ
45.	Σ.Π.Ε. ΤΡΑΧΩΝΙΟΥ ΚΟΛΟΣΣΙΟΥ (ΠΡΩΗΝ Σ.Π.Ε. ΤΡΑΧΩΝΙΟΥ)	0185/1946	18.2.2008	215.	0387/1940	Σ.Π.Ε. ΚΟΛΟΣΣΙΟΥ
46.	Σ.Τ. ΔΗΜΟΣΙΩΝ ΥΠΑΛΛΗΛΩΝ ΛΕΥΚΩΣΙΑΣ (ΣΤΑΔΥΛ) ΛΤΔ	0038/1936	25.2.2008	216.	0209/1947	Σ.Τ. ΔΗΜΟΤΙΚΩΝ ΥΠΑΛΛΗΛΩΝ ΛΕΥΚΩΣΙΑΣ ΛΤΔ
			»	217.	0016/1966	Σ.Τ. ΥΠΑΛΛΗΛΩΝ ΠΟΛΙΤΙΚΗΣ ΑΕΡΟΠΟΡΙΑΣ ΛΤΔ
			»	218.	0001/1981	Σ.Τ. ΥΠΑΛΛΗΛΩΝ ΤΜΗΜΑΤΟΣ ΑΝΑΔΑΣΜΟΥ ΛΕΥΚΩΣΙΑΣ ΛΤΔ
47.	Σ.Π.Ε. ΚΡΑΣΟΧΩΡΙΩΝ (ΠΡΩΗΝ Σ.Π.Ε. ΠΑΧΝΑΣ)	0122/1928	24.3.2008	219.	0215/1947	Σ.Π.Ε. ΠΡΑΣΤΕΙΟΥ (ΑΥΔΗΜΟΥΣ)
			»	220.	0331/1949	Σ.Π.Ε. ΒΑΣΑΣ (ΚΟΙΛΑΝΙΟΥ)
			»	221.	0061/1943	ΝΕΑ Σ.Π.Ε. ΑΝΩΓΥΡΑΣ
			»	222.	0271/1929	Σ.Π.Ε. ΔΟΡΑΣ
			»	223.	0265/1928	Σ.Π.Ε. ΑΓ. ΘΕΡΑΠΟΝΤΟΣ
			»	224.	0174/1928	Σ.Π.Ε. ΑΡΣΟΥΣ
			»	225.	0132/1946	ΝΕΑ Σ.Π.Ε. ΠΟΤΑΜΙΟΥΣ
			»	226.	0247/1947	ΝΕΑ Σ.Π.Ε. ΑΓ. ΑΜΒΡΟΣΙΟΥ ΛΕΜΕΣΟΥ
			»	227.	0027/1960	Β' Σ.Π.Ε. ΜΑΛΛΙΑΣ
48.	Σ.Τ. ΑΣΤΥΝΟΜΙΚΩΝ ΚΥΠΡΟΥ ΛΤΔ	0036/1956	10.4.2008	228.	0035/1961	Σ.Τ. ΠΡΟΣΩΠΙΚΟΥ ΦΥΛΑΚΩΝ ΚΥΠΡΟΥ ΛΤΔ

A/A	ΟΝΟΜΑ ΑΠΟΔΕΧΟΜΕΝΗΣ Σ.Ε.	ΑΡ. ΕΓΓΡΑΦΗΣ/ ΕΤΟΣ ΙΔΡΥΣΗΣ	ΗΜΕΡΟΜΗΝΙΑ ΣΥΓΧΩΝΕΥΣΗΣ	A/A	ΑΡ. ΕΓΓΡΑΦΗΣ/ ΕΤΟΣ ΙΔΡΥΣΗΣ	ΟΝΟΜΑ ΜΕΤΑΦΕΡΟΜΕΝΗΣ Σ.Ε.
			30.7.2010	229.	0002/1961	Σ.Τ. ΥΠΑΛΛΗΛΩΝ ΡΙΚ ΛΤΔ
49.	Σ.Π.Ε. ΣΥΝΕΡΓΑΣΙΑΣ ΚΙΤΙΟΥ ΠΕΡΒΟΛΙΩΝ - ΤΕΡΣΕΦΑΝΟΥ- ΜΕΝΕΟΥ (ΠΡΩΗΝ Σ.Π.Ε. ΚΙΤΙΟΥ)	0269/1948	15.9.2008	230.	0007/1975	Σ.Ε.Ε. ΜΕΝΕΟΥ
			»	231.	0069/1943	Σ.Π.Ε. ΠΕΡΒΟΛΙΩΝ
			»	232.	0063/1943	Σ.Π.Ε. ΤΕΡΣΕΦΑΝΟΥ
50.	Σ.Π.Ε. ΑΛΛΗΛΕΓΓΥΗΣ (ΠΡΩΗΝ Σ.Π.Ε. ΑΡΑΔΙΠΠΟΥ-ΔΡΟΜΟΛΑΞΙΑΣ)	0024/1942	13.10.2008	233.	0081/1959	Σ.Π.Ε. ΔΡΟΜΟΛΑΞΙΑΣ
			21.9.2009	234.	0017/1941	Σ.Π.Ε. ΠΥΛΑΣ
			»	235.	0151/1929	ΣΠΕ ΤΡΟΥΛΛΩΝ
			»	236.	0001/1975	Σ.Ε.Ε. ΚΕΛΛΙΩΝ
51.	Σ.Π.Ε. ΛΗΔΡΑ (ΠΡΩΗΝ ΝΕΑ Σ.Π.Ε. ΑΓΛΑΝΤΖΙΑΣ)	0265/1948	1.1.2011	237.	0360/1951	Σ.Π.Ε. ΠΑΛΛΟΥΡΙΩΤΙΣΣΑΣ
52.	Σ.Π.Ε. ΦΡΕΝΑΡΟΥ - ΑΧΕΡΙΤΟΥ (ΠΡΩΗΝ Σ.Π.Ε. ΦΡΕΝΑΡΟΥ)	0030/1943	1.1.2011	238.	0105/1945	Σ.Π.Ε. ΑΧΕΡΙΤΟΥ
53.	Σ.Τ. ΕΡΓΑΖΟΜΕΝΩΝ ΚΥΠΡΟΥ (ΣΤΕΚ) ΛΤΔ	0002/1969	1.1.2011	239.	0033/1957	Σ.Τ. ΠΡΟΣΩΠΙΚΟΥ ΛΑΪΚΟΥ ΚΑΦΕΚΟΠΤΕΙΟΥ ΛΤΔ

Επεξηγήσεις:

Σ.Ε.: Συνεργατική Εταιρεία
 Σ.Τ.: Συνεργατικό Ταμειοθήριο
 Σ.Π.: Συνεργατικό Παντοπωλείο
 Σ.Π.Ε.: Συνεργατική Πιστωτική Εταιρεία
 Σ.Ε.Ε.: Συνεργατική Εταιρεία Εκτοπισθέντων
 Σ.Ε.Γ.Π.: Συνεργατική Εταιρεία Γενικών Υπηρεσιών

Σημειώσεις:

1. Στις 26.9.2002, η Σ.Π.Ε. Μεσόγης συγχωνεύθηκε με το Ελληνικό Σ.Τ. Πάφου Λτδ
2. Στις 21.3.2003, η Σ.Π.Ε. Συκόπετρας συγχωνεύθηκε με τη Σ.Π.Ε. Αρακαπά

Περιγραφή	2005	2006	2007	2008	2009	2010	2011	2012
Υφιστάμενα Σ.Π.Ι. κατά την 1η Ιανουαρίου του έτους	359	347	293	170	118	112	110	101
Συγχωνευθέντα / Διαγραφέντα (Μεταφερόμενα)	10	54	123	52	6	2	9	5
Υπό Εκκαθάριση	2	0	0	0	0	0	0	0
Υφιστάμενα Σ.Π.Ι. κατά την 31η Δεκεμβρίου του έτους	347	293	170	118	112	110	101	96

ΠΑΡΑΡΤΗΜΑ 7.3.

Νομοθεσία και Κανονιστικές Αποφάσεις σε ισχύ κατά τις 31.12.2012

1. Νομοθεσία

- (α) Οι περί Συνεργατικών Εταιρειών Νόμοι του 1985 έως 2012.
- (β) Οι περί Συνεργατικών Εταιρειών Θεσμοί του 1987 έως 2012.
- (γ) Οι περί Συνεργατικών Εταιρειών (Σύσταση και Λειτουργία Σχεδίου Προστασίας Καταθέσεων) Θεσμοί του 2000 έως 2009.
- (δ) (i) Οι περί της Εφαρμογής του Κανονισμού (ΕΚ) Αρ. 1435/2003, περί του Καταστατικού της Ευρωπαϊκής Συνεργατικής Εταιρείας, Νόμοι του 2006.
- (ii) Οι περί της Συμπλήρωσης του Καταστατικού της Ευρωπαϊκής Συνεργατικής Εταιρείας, όσον αφορά τον Ρόλο των Εργαζομένων, Νόμοι του 2006.
- (ε) Οι περί Υπηρεσιών Πληρωμών Νόμοι του 2009.

2. Κανονιστικές Αποφάσεις Επιτροπής Υπηρεσίας Εποπτείας και Ανάπτυξης Συνεργατικών Εταιρειών (Υ.Ε.Α.Σ.Ε)

- (α) Κανονιστική Απόφαση, όσον αφορά τις Υποχρεώσεις Δημοσίευσης των Λογιστικών Εγγράφων των Εγκτεστημένων στην Κύπρο Υποκαταστημάτων των Συνεργατικών Πιστωτικών Ιδρυμάτων που έχουν την Έδρα τους εκτός Κύπρου (Κ.Δ.Π. 61/2005).
- (β) Κανονιστική Απόφαση, σχετικά με τη Χορήγηση Δανείων σε Μη Μέλη από Εγγεγραμμένες Εταιρείες που Ασκούν Εργασίες Συνεργατικού Πιστωτικού Ιδρύματος (Κ.Δ.Π. 196/2005).
- (γ) Κανονιστική Απόφαση, όσον αφορά τις Υπηρεσίες και Δραστηριότητες που δύνανται να Αναπτύξουν τα Συνεργατικά Πιστωτικά Ιδρύματα, καθώς και τα Κριτήρια και Προϋποθέσεις που Απαιτούνται (Κ.Δ.Π. 103/2007).
- (δ) Κανονιστική Απόφαση, αναφορικά με την Τήρηση Υποχρεωτικών Κατώτατων Αποθεμάτων από τα Συνεργατικά Πιστωτικά Ιδρύματα (Κ.Δ.Π. 569/2007).

- (ε) Κανονιστική Απόφαση σε σχέση με τον Υπολογισμό της Προστατευτικής Ρευστότητας σε ευρώ (Κ.Δ.Π. 570/2007).
- (στ) Κανονιστική Απόφαση, σχετικά με την Υποχρέωση των Συνεργατικών Πιστωτικών Ιδρυμάτων να Ενημερώνουν τον Έφορο, όσον αφορά Αλλαγές και Εξελίξεις που Επηρεάζουν Σημαντικά τις Δραστηριότητες και Εργασίες τους (Κ.Δ.Π. 304/2008).
- (ζ) Κανονιστική Απόφαση, αναφορικά με την Κατάρτιση και Διάθεση στο κοινό των Ετήσιων και Ενοποιημένων Λογαριασμών, καθώς και της Ετήσιας Έκθεσης Διαχείρισης των Συνεργατικών Πιστωτικών Ιδρυμάτων (Κ.Δ.Π. 476/2008).
- (η) Κανονιστική Απόφαση για τους Όρους Σύστασης και Λειτουργίας Ταμείου Αλληλεγγύης, Στήριξης και Ανάπτυξης Εγγεγραμμένων Εταιρειών που ασκούν εργασίες Συνεργατικού Πιστωτικού Ιδρύματος (Κ.Δ.Π. 443/2007 και Κ.Δ.Π. 171/2009).
- (θ) Κανονιστική Απόφαση για την Ταξινόμηση των Μη Εξυπηρετούμενων Χορηγήσεων (Κ.Δ.Π. 442/2007 και Κ.Δ.Π. 235/2009).
- (ι) Κανονιστική Απόφαση, αναφορικά με τις Δραστηριότητες σε Ξένο Συνάλλαγμα και ειδικότερα τις Θέσεις και Ανοίγματα σε Συνάλλαγμα των Συνεργατικών Πιστωτικών Ιδρυμάτων (Κ.Δ.Π. 242/2009).
- (ια) Κανονιστική Απόφαση, σχετικά με τους Διαδικαστικούς Κανόνες και τα Κριτήρια για την Προληπτική Αξιολόγηση της Απόκτησης, Αύξησης και Μείωσης Συμμετοχής στα Συνεργατικά Πιστωτικά Ιδρύματα (Κ.Δ.Π. 388/2009).
- (ιβ) Κανονιστική Απόφαση, αναφορικά με τους Όρους, Προϋποθέσεις και Διαδικασίες Λειτουργίας Μηχανισμού Ανταλλαγής, Συγκέντρωσης και Παροχής Δεδομένων, μεταξύ των Συνεργατικών Πιστωτικών Ιδρυμάτων, για σκοπούς Αξιολόγησης του Αξιόχρεου των Πελατών και Συνδεδεμένων με αυτούς Προσώπων (Κ.Δ.Π. 182/2010).
- (ιγ) Κανονιστική Απόφαση για τις Εσωτερικές Διαδικασίες Αξιολόγησης της Κεφαλαιακής Επάρκειας των Συνεργατικών Πιστωτικών Ιδρυμάτων (Κ.Δ.Π. 233/2010).

- (ιδ) Κανονιστική Απόφαση όσον αφορά το Πλαίσιο Αρχών Λειτουργίας και Κριτηρίων Αξιολόγησης της Οργανωτικής Δομής, Εσωτερικής Διακυβέρνησης και των Συστημάτων Εσωτερικού Ελέγχου των Συνεργατικών Πιστωτικών Ιδρυμάτων (Κ.Δ.Π. 441/2007 και Κ.Δ.Π. 234/2010).
- (ιε) Κανονιστική Απόφαση, σχετικά με το Πλαίσιο Εφαρμογής της Διαδικασίας Εποπτικής Εξέτασης και Αξιολόγησης των Συνεργατικών Πιστωτικών Ιδρυμάτων (Κ.Δ.Π. 235/2010).
- (ιστ) Κανονιστική Απόφαση, σχετικά με τη Μετατροπή της Ευθύνης των Μελών και την Έκδοση Μετοχών και άλλων Τίτλων από τις Συνεργατικές Εταιρείες (Κ.Δ.Π. 449/2010).
- (ιζ) Κανονιστική Απόφαση, αναφορικά με την Ικανότητα και Καταλληλότητα (Κριτήρια Αξιολόγησης) των Αξιωματούχων των Συνεργατικών Πιστωτικών Ιδρυμάτων (Κ.Δ.Π. 25/2011).
- (ιη) Κανονιστική Απόφαση, αναφορικά με τους Όρους και Προϋποθέσεις Σύνδεσης Συνεργατικών Πιστωτικών Ιδρυμάτων με τη Συνεργατική Κεντρική Τράπεζα Λτδ - Κεντρικό Φορέα (Κ.Δ.Π. 393/2006, Κ.Δ.Π. 291/2007 και Κ.Δ.Π. 57/2012).
- (ιθ) Κανονιστική Απόφαση σε σχέση με τη Συμπληρωματική Εποπτεία Συνεργατικών Πιστωτικών Ιδρυμάτων, Ασφαλιστικών Επιχειρήσεων και Επιχειρήσεων Παροχής Επενδυτικών Υπηρεσιών που ανήκουν σε Χρηματοπιστωτικό Όμιλο Ετερογενών Δραστηριοτήτων (Κ.Δ.Π. 511/2005 και Κ.Δ.Π. 284/12).
- (κ) Κανονιστική Απόφαση για τον Υπολογισμό των Κεφαλαιακών Απαιτήσεων, των Μεγάλων Χρηματοδοτικών Ανοιγμάτων, την Ανάλυση και Άσκηση Δραστηριότητας Συνεργατικών Πιστωτικών Ιδρυμάτων και άλλα Συναφή Θέματα (Κ.Δ.Π. 2/2008, Κ.Δ.Π. 62/2011, Κ.Δ.Π. 283/2012 και Κ.Δ.Π. 348/2012).

ΠΑΡΑΡΤΗΜΑ 7.4.**ΚΑΤΑΛΟΓΟΣ ΕΚΤΟΠΙΣΜΕΝΩΝ ΜΗ ΔΡΑΣΤΗΡΙΟΠΟΙΗΜΕΝΩΝ ΣΥΝΕΡΓΑΤΙΚΩΝ ΕΤΑΙΡΕΙΩΝ – 31.12.2012**

A/A	ΑΡΙΘΜΟΣ ΕΓΓΡΑΦΗΣ	ΣΥΝΕΡΓΑΤΙΚΗ ΕΤΑΙΡΕΙΑ
1.	0002/1917	ΣΥΝΕΡΓΑΤΙΚΗ ΠΙΣΤΩΤΙΚΗ ΕΤΑΙΡΕΙΑ ΚΑΡΑΒΑ «ΣΩΤΗΡΙΑ»
2.	0014/1918	ΣΥΝΕΡΓΑΤΙΚΗ ΠΙΣΤΩΤΙΚΗ ΕΤΑΙΡΕΙΑ ΡΙΖΟΚΑΡΠΑΣΟΥ
3.	0013/1923	ΣΥΝΕΡΓΑΤΙΚΗ ΠΙΣΤΩΤΙΚΗ ΕΤΑΙΡΕΙΑ ΚΑΤΩΚΟΠΙΑΣ
4.	0016/1923	ΣΥΝΕΡΓΑΤΙΚΗ ΠΙΣΤΩΤΙΚΗ ΕΤΑΙΡΕΙΑ ΑΡΓΑΚΙΟΥ «ΑΝΟΡΘΩΣΗΣ»
5.	0012/1923	ΣΥΝΕΡΓΑΤΙΚΗ ΠΙΣΤΩΤΙΚΗ ΕΤΑΙΡΕΙΑ ΑΓΙΟΥ ΣΕΡΓΙΟΥ
6.	0019/1923	ΣΥΝΕΡΓΑΤΙΚΗ ΠΙΣΤΩΤΙΚΗ ΕΤΑΙΡΕΙΑ ΚΩΜΗΣ ΚΕΠΗΡ
7.	0016/1923	ΣΥΝΕΡΓΑΤΙΚΗ ΠΙΣΤΩΤΙΚΗ ΕΤΑΙΡΕΙΑ ΜΗΛΙΑΣ
8.	0028/1924	ΣΥΝΕΡΓΑΤΙΚΗ ΠΙΣΤΩΤΙΚΗ ΕΤΑΙΡΕΙΑ ΓΥΨΟΥ
9.	0029/1925	ΣΥΝΕΡΓΑΤΙΚΗ ΠΙΣΤΩΤΙΚΗ ΕΤΑΙΡΕΙΑ ΑΓΙΟΥ ΘΕΟΔΩΡΟΥ (ΚΑΡΠΑΣΙΑΣ)
10.	0023/1926	ΣΥΝΕΡΓΑΤΙΚΗ ΠΙΣΤΩΤΙΚΗ ΕΤΑΙΡΕΙΑ ΠΕΡΙΣΤΕΡΩΝΟΠΗΓΗΣ
11.	0024/1926	ΣΥΝΕΡΓΑΤΙΚΗ ΠΙΣΤΩΤΙΚΗ ΕΤΑΙΡΕΙΑ ΒΑΣΙΛΙΟΥ
12.	0035/1926	ΣΥΝΕΡΓΑΤΙΚΗ ΠΙΣΤΩΤΙΚΗ ΕΤΑΙΡΕΙΑ ΚΩΜΑΣ ΤΟΥ ΓΙΑΛΟΥ ΛΤΔ
13.	0041/1926	ΣΥΝΕΡΓΑΤΙΚΗ ΠΙΣΤΩΤΙΚΗ ΕΤΑΙΡΕΙΑ ΤΡΙΚΩΜΟΥ
14.	0030/1926	ΣΥΝΕΡΓΑΤΙΚΗ ΠΙΣΤΩΤΙΚΗ ΕΤΑΙΡΕΙΑ ΜΑΡΑΘΟΒΟΥΝΟΥ
15.	0032/1926	ΣΥΝΕΡΓΑΤΙΚΗ ΠΙΣΤΩΤΙΚΗ ΕΤΑΙΡΕΙΑ ΑΓΚΑΣΤΙΝΑΣ
16.	0031/1926	ΣΥΝΕΡΓΑΤΙΚΗ ΠΙΣΤΩΤΙΚΗ ΕΤΑΙΡΕΙΑ ΤΡΥΠΗΜΕΝΗΣ «ΠΡΟΟΔΟΣ»
17.	0056/1926	ΣΥΝΕΡΓΑΤΙΚΗ ΠΙΣΤΩΤΙΚΗ ΕΤΑΙΡΕΙΑ ΑΣΣΙΑΣ
18.	0042/1927	ΣΥΝΕΡΓΑΤΙΚΗ ΠΙΣΤΩΤΙΚΗ ΕΤΑΙΡΕΙΑ ΑΓΙΟΥ ΗΛΙΑ
19.	0045/1927	ΣΥΝΕΡΓΑΤΙΚΗ ΠΙΣΤΩΤΙΚΗ ΕΤΑΙΡΕΙΑ ΤΥΜΠΟΥ
20.	0071/1927	ΣΥΝΕΡΓΑΤΙΚΗ ΠΙΣΤΩΤΙΚΗ ΕΤΑΙΡΕΙΑ ΑΓΙΟΥ ΝΙΚΟΛΑΟΥ (ΑΜΜΟΧΩΣΤΟΥ)
21.	0043/1927	ΣΥΝΕΡΓΑΤΙΚΗ ΠΙΣΤΩΤΙΚΗ ΕΤΑΙΡΕΙΑ ΔΑΥΛΟΥ «ΠΡΟΟΔΟΣ»
22.	0075/1927	ΣΥΝΕΡΓΑΤΙΚΗ ΠΙΣΤΩΤΙΚΗ ΕΤΑΙΡΕΙΑ ΚΟΝΤΕΜΕΝΟΥ
23.	0105/1928	ΣΥΝΕΡΓΑΤΙΚΗ ΠΙΣΤΩΤΙΚΗ ΕΤΑΙΡΕΙΑ ΕΠΤΑΚΩΜΗΣ «ΜΕΛΙΣΣΑ»
24.	0149/1928	ΣΥΝΕΡΓΑΤΙΚΗ ΠΙΣΤΩΤΙΚΗ ΕΤΑΙΡΕΙΑ ΕΞΩ ΜΕΤΟΧΙΟΥ
25.	0094/1928	ΣΥΝΕΡΓΑΤΙΚΗ ΠΙΣΤΩΤΙΚΗ ΕΤΑΙΡΕΙΑ ΒΑΣΙΛΕΙΑΣ
26.	0155/1928	ΣΥΝΕΡΓΑΤΙΚΗ ΠΙΣΤΩΤΙΚΗ ΕΤΑΙΡΕΙΑ ΣΚΥΛΛΟΥΡΑΣ
27.	0117/1928	ΣΥΝΕΡΓΑΤΙΚΗ ΠΙΣΤΩΤΙΚΗ ΕΤΑΙΡΕΙΑ ΝΕΟΥ ΧΩΡΙΟΥ (ΚΥΘΡΑΙΑΣ)
28.	0119/1928	ΣΥΝΕΡΓΑΤΙΚΗ ΠΙΣΤΩΤΙΚΗ ΕΤΑΙΡΕΙΑ ΠΕΛΛΑ-ΠΑΪΣ
29.	0263/1928	ΣΥΝΕΡΓΑΤΙΚΗ ΠΙΣΤΩΤΙΚΗ ΕΤΑΙΡΕΙΑ ΚΟΡΜΑΚΙΤΗ

A/A	ΑΡΙΘΜΟΣ ΕΓΓΡΑΦΗΣ	ΣΥΝΕΡΓΑΤΙΚΗ ΕΤΑΙΡΕΙΑ
30.	0273/1929	ΣΥΝΕΡΓΑΤΙΚΗ ΠΙΣΤΩΤΙΚΗ ΕΤΑΙΡΕΙΑ ΑΡΔΑΝΩΝ
31.	0157/1929	ΣΥΝΕΡΓΑΤΙΚΗ ΠΙΣΤΩΤΙΚΗ ΕΤΑΙΡΕΙΑ ΑΦΑΝΕΙΑΣ
32.	0314/1929	ΣΥΝΕΡΓΑΤΙΚΗ ΠΙΣΤΩΤΙΚΗ ΕΤΑΙΡΕΙΑ ΑΓΙΟΥ ΒΑΣΙΛΕΙΟΥ
33.	0172/1929	ΣΥΝΕΡΓΑΤΙΚΗ ΠΙΣΤΩΤΙΚΗ ΕΤΑΙΡΕΙΑ ΣΥΓΚΡΑΣΗΣ
34.	0026/1932	ΣΥΝΕΡΓΑΤΙΚΗ ΕΤΑΙΡΕΙΑ ΓΕΩΡΓΩΝ ΛΕΥΚΟΝΟΙΚΟΥ ΛΤΔ
35.	0185/1934	ΣΥΝΕΡΓΑΤΙΚΗ ΕΤΑΙΡΕΙΑ ΓΕΩΡΓΩΝ ΑΓΚΑΣΤΙΝΑΣ ΛΤΔ
36.	0039/1936	ΣΥΝΕΡΓΑΤΙΚΟ ΠΑΝΤΟΠΩΛΕΙΟ ΜΑΡΑΘΟΒΟΥΝΟΥ (ΑΜΜΟΧΩΣΤΟΥ) ΛΤΔ
37.	0196/1936	ΣΥΝΕΡΓΑΤΙΚΟ ΠΑΝΤΟΠΩΛΕΙΟ ΒΑΣΙΛΙΟΥ ΛΤΔ (ΚΑΡΠΑΣΙΑΣ)
38.	0229/1937	ΣΥΝΕΡΓΑΤΙΚΟ ΤΑΜΙΕΥΤΗΡΙΟ ΚΥΘΡΑΙΑΣ ΛΤΔ
39.	0061/1937	ΝΕΑ ΣΥΝΕΡΓΑΤΙΚΗ ΠΙΣΤΩΤΙΚΗ ΕΤΑΙΡΕΙΑ ΠΑΛΑΙΚΥΘΟΥ
40.	0218/1937	ΣΥΝΕΡΓΑΤΙΚΟ ΠΑΝΤΟΠΩΛΕΙΟ ΚΩΜΗΣ ΚΕΠΗΡ ΛΤΔ
41.	0077/1937	ΣΥΝΕΡΓΑΤΙΚΗ ΠΙΣΤΩΤΙΚΗ ΕΤΑΙΡΕΙΑ ΛΑΠΗΘΟΥ
42.	0228/1937	ΣΥΝΕΡΓΑΤΙΚΗ ΕΤΑΙΡΕΙΑ ΛΕΜΟΝΟΠΑΡΑΓΩΓΩΝ ΛΑΠΗΘΟΥ ΛΤΔ
43.	0230/1937	ΣΥΝΕΡΓΑΤΙΚΗ ΕΤΑΙΡΕΙΑ ΕΛΑΙΟΠΑΡΑΓΩΓΩΝ ΑΚΑΝΘΟΥΣ ΛΤΔ
44.	0236/1937	ΝΕΑ ΣΥΝΕΡΓΑΤΙΚΗ ΠΙΣΤΩΤΙΚΗ ΕΤΑΙΡΕΙΑ ΠΕΤΡΑΣ
45.	0273/1938	ΣΥΝΕΡΓΑΤΙΚΟ ΤΑΜΙΕΥΤΗΡΙΟ ΚΑΤΩ ΒΑΡΩΣΙΩΝ ΛΤΔ
46.	0344/1938	ΣΥΝΕΡΓΑΤΙΚΗ ΠΙΣΤΩΤΙΚΗ ΕΤΑΙΡΕΙΑ ΔΙΟΡΙΟΥ
47.	0349/1938	ΣΥΝΕΡΓΑΤΙΚΗ ΠΙΣΤΩΤΙΚΗ ΕΤΑΙΡΕΙΑ ΠΥΡΟΪΟΥ
48.	0285/1939	ΣΥΝΕΡΓΑΤΙΚΗ ΕΤΑΙΡΕΙΑ ΕΛΑΙΟΠΑΡΑΓΩΓΩΝ ΑΓΙΟΥ ΑΜΒΡΟΣΙΟΥ (ΚΕΡΥΝΕΙΑΣ) ΛΤΔ
49.	0376/1939	ΣΥΝΕΡΓΑΤΙΚΗ ΠΙΣΤΩΤΙΚΗ ΕΤΑΙΡΕΙΑ ΜΑΝΔΡΩΝ
50.	0384/1939	ΣΥΝΕΡΓΑΤΙΚΗ ΠΙΣΤΩΤΙΚΗ ΕΤΑΙΡΕΙΑ ΦΙΛΙΑΣ
51.	0390/1940	ΝΕΑ ΣΥΝΕΡΓΑΤΙΚΗ ΠΙΣΤΩΤΙΚΗ ΕΤΑΙΡΕΙΑ ΔΙΚΩΜΟΥ
52.	0391/1940	ΣΥΝΕΡΓΑΤΙΚΗ ΠΙΣΤΩΤΙΚΗ ΕΤΑΙΡΕΙΑ ΖΩΔΙΑΣ
53.	0393/1940	ΣΥΝΕΡΓΑΤΙΚΗ ΠΙΣΤΩΤΙΚΗ ΕΤΑΙΡΕΙΑ ΑΥΛΩΝΑΣ
54.	0006/1940	ΣΥΝΕΡΓΑΤΙΚΗ ΠΙΣΤΩΤΙΚΗ ΕΤΑΙΡΕΙΑ ΛΑΠΑΘΟΥΣ (ΑΜΜΟΧΩΣΤΟΥ)
55.	0007/1940	ΝΕΑ ΣΥΝΕΡΓΑΤΙΚΗ ΠΙΣΤΩΤΙΚΗ ΕΤΑΙΡΕΙΑ ΜΥΡΤΟΥ
56.	0014/1941	ΝΕΑ ΣΥΝΕΡΓΑΤΙΚΗ ΠΙΣΤΩΤΙΚΗ ΕΤΑΙΡΕΙΑ ΑΓΙΟΥ ΕΡΜΟΛΑΟΥ
57.	0021/1941	ΣΥΝΕΡΓΑΤΙΚΗ ΕΤΑΙΡΕΙΑ ΓΕΝΙΚΩΝ ΥΠΗΡΕΣΙΩΝ (ΣΕΓΥΠ) ΑΓΙΟΥ ΕΠΙΚΤΗΤΟΥ ΛΤΔ
58.	0022/1941	ΝΕΑ ΣΥΝΕΡΓΑΤΙΚΗ ΠΙΣΤΩΤΙΚΗ ΕΤΑΙΡΕΙΑ ΛΑΡΝΑΚΑΣ ΤΗΣ ΛΑΠΗΘΟΥ
59.	0026/1942	ΣΥΝΕΡΓΑΤΙΚΗ ΠΙΣΤΩΤΙΚΗ ΕΤΑΙΡΕΙΑ ΧΑΡΤΖΙΑΣ
60.	0032/1943	ΣΥΝΕΡΓΑΤΙΚΗ ΠΙΣΤΩΤΙΚΗ ΕΤΑΙΡΕΙΑ ΠΕΝΤΑΓΙΑΣ

A/A	ΑΡΙΘΜΟΣ ΕΓΓΡΑΦΗΣ	ΣΥΝΕΡΓΑΤΙΚΗ ΕΤΑΙΡΕΙΑ
61.	0039/1943	ΝΕΑ ΣΥΝΕΡΓΑΤΙΚΗ ΠΙΣΤΩΤΙΚΗ ΕΤΑΙΡΕΙΑ ΓΕΡΟΛΑΚΚΟΥ
62.	0056/1943	ΣΥΝΕΡΓΑΤΙΚΗ ΠΙΣΤΩΤΙΚΗ ΕΤΑΙΡΕΙΑ ΜΙΑΣ ΜΗΛΙΑΣ
63.	0067/1943	ΣΥΝΕΡΓΑΤΙΚΗ ΠΙΣΤΩΤΙΚΗ ΕΤΑΙΡΕΙΑ ΒΑΘΥΛΑΚΑ (ΑΜΜΟΧΩΣΤΟΥ)
64.	0071/1944	ΣΥΝΕΡΓΑΤΙΚΗ ΠΙΣΤΩΤΙΚΗ ΕΤΑΙΡΕΙΑ ΚΑΡΜΙΟΥ (ΚΕΡΥΝΕΙΑΣ)
65.	0073/1944	ΣΥΝΕΡΓΑΤΙΚΗ ΠΙΣΤΩΤΙΚΗ ΕΤΑΙΡΕΙΑ ΑΓΙΟΥ ΓΕΩΡΓΙΟΥ (ΚΕΡΥΝΕΙΑΣ)
66.	0077/1944	ΝΕΑ ΣΥΝΕΡΓΑΤΙΚΗ ΠΙΣΤΩΤΙΚΗ ΕΤΑΙΡΕΙΑ ΚΑΛΟΓΡΑΙΑΣ
67.	0080/1944	Α' ΣΥΝΕΡΓΑΤΙΚΟ ΠΑΝΤΟΠΩΛΕΙΟ ΑΜΜΟΧΩΣΤΟΥ ΛΤΔ
68.	0079/1944	ΣΥΝΕΡΓΑΤΙΚΗ ΠΙΣΤΩΤΙΚΗ ΕΤΑΙΡΕΙΑ ΓΕΡΑΝΙΟΥ
69.	0101/1945	ΝΕΑ ΣΥΝΕΡΓΑΤΙΚΗ ΠΙΣΤΩΤΙΚΗ ΕΤΑΙΡΕΙΑ ΑΣΩΜΑΤΟΥ ΚΕΡΥΝΕΙΑΣ
70.	0094/1945	ΣΥΝΕΡΓΑΤΙΚΗ ΠΙΣΤΩΤΙΚΗ ΕΤΑΙΡΕΙΑ ΒΟΚΟΛΙΔΑΣ
71.	0095/1945	ΣΥΝΕΡΓΑΤΙΚΗ ΠΙΣΤΩΤΙΚΗ ΕΤΑΙΡΕΙΑ ΠΡΑΣΤΕΙΟΥ (ΜΟΡΦΟΥ)
72.	0097/1945	ΣΥΝΕΡΓΑΤΙΚΗ ΠΙΣΤΩΤΙΚΗ ΕΤΑΙΡΕΙΑ ΓΑΪΔΟΥΡΑ
73.	0102/1945	ΝΕΑ ΣΥΝΕΡΓΑΤΙΚΗ ΠΙΣΤΩΤΙΚΗ ΕΤΑΙΡΕΙΑ ΑΓΙΑΣ ΜΑΡΙΝΑΣ (ΣΚΥΛΛΟΥΡΑΣ)
74.	0104/1945	ΣΥΝΕΡΓΑΤΙΚΗ ΕΤΑΙΡΕΙΑ ΕΛΑΙΟΠΑΡΑΓΩΓΩΝ ΛΥΣΗΣ
75.	0106/1945	ΣΥΝΕΡΓΑΤΙΚΗ ΠΙΣΤΩΤΙΚΗ ΕΤΑΙΡΕΙΑ ΑΡΝΑΔΙΟΥ
76.	0108/1945	ΣΥΝΕΡΓΑΤΙΚΗ ΠΙΣΤΩΤΙΚΗ ΕΤΑΙΡΕΙΑ ΤΑΥΡΟΥ
77.	0110/1945	ΝΕΑ ΣΥΝΕΡΓΑΤΙΚΗ ΠΙΣΤΩΤΙΚΗ ΕΤΑΙΡΕΙΑ ΚΑΛΟΨΙΔΑΣ
78.	0109/1945	ΣΥΝΕΡΓΑΤΙΚΗ ΠΙΣΤΩΤΙΚΗ ΕΤΑΙΡΕΙΑ ΤΡΑΧΩΝΑ
79.	0114/1945	ΣΥΝΕΡΓΑΤΙΚΗ ΠΙΣΤΩΤΙΚΗ ΕΤΑΙΡΕΙΑ ΠΥΡΓΩΝ (ΑΜΜΟΧΩΣΤΟΥ)
80.	0115/1945	ΣΥΝΕΡΓΑΤΙΚΗ ΠΙΣΤΩΤΙΚΗ ΕΤΑΙΡΕΙΑ ΟΡΚΑΣ
81.	0118/1945	ΣΥΝΕΡΓΑΤΙΚΗ ΠΙΣΤΩΤΙΚΗ ΕΤΑΙΡΕΙΑ ΑΓΙΟΥ ΓΕΩΡΓΙΟΥ (ΣΟΛΕΑΣ)
82.	0124/1946	ΝΕΑ ΣΥΝΕΡΓΑΤΙΚΗ ΠΙΣΤΩΤΙΚΗ ΕΤΑΙΡΕΙΑ ΚΑΛΟΥ ΧΩΡΙΟΥ (ΚΑΠΟΥΤΙΟΥ)
83.	0128/1946	ΣΥΝΕΡΓΑΤΙΚΗ ΠΙΣΤΩΤΙΚΗ ΕΤΑΙΡΕΙΑ ΛΙΜΝΙΩΝ
84.	0140/1946	ΣΥΝΕΡΓΑΤΙΚΟ ΠΑΝΤΟΠΩΛΕΙΟ ΤΡΙΚΩΜΟΥ ΛΤΔ
85.	0146/1946	ΣΥΝΕΡΓΑΤΙΚΗ ΕΤΑΙΡΕΙΑ ΠΑΡΑΓΩΓΩΝ ΧΡΥΣΟΜΗΛΩΝ ΑΓΙΟΥ ΑΜΒΡΟΣΙΟΥ ΛΤΔ
86.	0145/1946	ΝΕΑ ΣΥΝΕΡΓΑΤΙΚΗ ΠΙΣΤΩΤΙΚΗ ΕΤΑΙΡΕΙΑ ΚΑΤΩ ΖΩΔΙΑΣ
87.	0147/1946	ΣΥΝΕΡΓΑΤΙΚΗ ΠΙΣΤΩΤΙΚΗ ΕΤΑΙΡΕΙΑ ΓΑΣΤΡΙΩΝ
88.	0155/1946	ΣΥΝΕΡΓΑΤΙΚΟ ΠΑΝΤΟΠΩΛΕΙΟ ΑΓΙΑΣ ΤΡΙΑΔΑΣ
89.	0161/1946	ΣΥΝΕΡΓΑΤΙΚΗ ΠΙΣΤΩΤΙΚΗ ΕΤΑΙΡΕΙΑ ΒΙΤΣΑΔΑΣ
90.	0165/1946	ΣΥΝΕΡΓΑΤΙΚΗ ΕΝΩΣΗ ΔΙΑΘΕΣΗΣ ΧΑΡΟΥΠΙΩΝ ΑΜΜΟΧΩΣΤΟΥ ΛΤΔ
91.	0167/1946	ΣΥΝΕΡΓΑΤΙΚΗ ΕΝΩΣΗ ΔΙΑΘΕΣΗΣ ΧΑΡΟΥΠΙΩΝ ΚΕΡΥΝΕΙΑΣ ΛΤΔ

A/A	ΑΡΙΘΜΟΣ ΕΓΓΡΑΦΗΣ	ΣΥΝΕΡΓΑΤΙΚΗ ΕΤΑΙΡΕΙΑ
92.	0171/1946	ΝΕΑ ΣΥΝΕΡΓΑΤΙΚΗ ΠΙΣΤΩΤΙΚΗ ΕΤΑΙΡΕΙΑ ΚΑΡΠΑΣΙΑΣ (ΚΕΡΥΝΕΙΑΣ)
93.	0179/1946	ΝΕΑ ΣΥΝΕΡΓΑΤΙΚΗ ΠΙΣΤΩΤΙΚΗ ΕΤΑΙΡΕΙΑ ΓΑΛΗΝΗΣ
94.	0184/1946	ΝΕΑ ΣΥΝΕΡΓΑΤΙΚΗ ΠΙΣΤΩΤΙΚΗ ΕΤΑΙΡΕΙΑ ΣΤΥΛΛΩΝ
95.	0203/1947	ΣΥΝΕΡΓΑΤΙΚΗ ΠΙΣΤΩΤΙΚΗ ΕΤΑΙΡΕΙΑ ΚΥΡΑΣ
96.	0208/1947	ΣΥΝΕΡΓΑΤΙΚΟ ΠΑΝΤΟΠΩΛΕΙΟ ΚΑΛΟΓΡΑΙΑΣ ΛΤΔ
97.	0216/1947	ΣΥΝΕΡΓΑΤΙΚΗ ΕΤΑΙΡΕΙΑ ΕΛΑΙΟΠΑΡΑΓΩΓΩΝ ΑΓΙΟΥ ΓΕΩΡΓΙΟΥ (ΚΕΡΥΝΕΙΑΣ) ΛΤΔ
98.	0211/1947	ΝΕΑ ΣΥΝΕΡΓΑΤΙΚΗ ΠΙΣΤΩΤΙΚΗ ΕΤΑΙΡΕΙΑ ΦΛΑΜΟΥΔΙΟΥ
99.	0218/1947	ΣΥΝΕΡΓΑΤΙΚΗ ΕΤΑΙΡΕΙΑ ΚΑΤΑΝΑΛΩΤΩΝ ΚΕΡΥΝΕΙΑΣ ΛΤΔ
100.	0220/1947	ΣΥΝΕΡΓΑΤΙΚΟ ΠΑΝΤΟΠΩΛΕΙΟ ΑΓΙΟΥ ΣΕΡΓΙΟΥ ΛΤΔ
101.	0237/1947	ΣΥΝΕΡΓΑΤΙΚΟ ΠΑΝΤΟΠΩΛΕΙΟ ΚΑΡΑΒΑ ΛΤΔ
102.	0241/1947	ΣΥΝΕΡΓΑΤΙΚΟ ΠΑΝΤΟΠΩΛΕΙΟ ΚΩΜΑ ΤΟΥ ΓΙΑΛΟΥ ΛΤΔ
103.	0248/1947	ΝΕΑ ΣΥΝΕΡΓΑΤΙΚΗ ΠΙΣΤΩΤΙΚΗ ΕΤΑΙΡΕΙΑ ΣΥΣΚΛΗΠΟΥ
104.	0252/1947	ΣΥΝΕΡΓΑΤΙΚΟ ΠΑΝΤΟΠΩΛΕΙΟ ΕΠΤΑΚΩΜΗΣ ΛΤΔ
105.	0251/1947	ΣΥΝΕΡΓΑΤΙΚΟ ΠΑΝΤΟΠΩΛΕΙΟ ΡΙΖΟΚΑΡΠΑΣΟΥ ΛΤΔ
106.	0258/1947	ΣΥΝΕΡΓΑΤΙΚΗ ΕΤΑΙΡΕΙΑ ΕΛΑΙΟΠΑΡΑΓΩΓΩΝ ΜΑΝΔΡΩΝ ΛΤΔ
107.	0259/1947	ΣΥΝΕΡΓΑΤΙΚΟ ΠΑΝΤΟΠΩΛΕΙΟ ΚΑΤΩ ΔΙΚΩΜΟΥ ΛΤΔ
108.	0261/1947	ΣΥΝΕΡΓΑΤΙΚΟ ΠΑΝΤΟΠΩΛΕΙΟ ΚΥΘΡΑΙΑΣ (ΛΕΥΚΩΣΙΑΣ) ΛΤΔ
109.	0275/1948	ΣΥΝΕΡΓΑΤΙΚΟ ΠΑΝΤΟΠΩΛΕΙΟ ΑΓΙΟΥ ΗΛΙΑ (ΑΜΜΟΧΩΣΤΟΥ) ΛΤΔ
110.	0276/1948	ΣΥΝΕΡΓΑΤΙΚΟ ΠΑΝΤΟΠΩΛΕΙΟ ΜΗΛΙΑΣ (ΑΜΜΟΧΩΣΤΟΥ) ΛΤΔ
111.	0278/1948	ΣΥΝΕΡΓΑΤΙΚΗ ΕΤΑΙΡΕΙΑ ΕΛΑΙΟΠΑΡΑΓΩΓΩΝ ΑΡΔΑΝΩΝ (ΑΜΜΟΧΩΣΤΟΥ) ΛΤΔ
112.	0286/1948	ΣΥΝΕΡΓΑΤΙΚΗ ΠΙΣΤΩΤΙΚΗ ΕΤΑΙΡΕΙΑ ΑΓΙΑΣ ΤΡΙΑΔΟΣ (ΑΜΜΟΧΩΣΤΟΥ)
113.	0289/1948	ΣΥΝΕΡΓΑΤΙΚΗ ΠΙΣΤΩΤΙΚΗ ΕΤΑΙΡΕΙΑ ΚΑΡΑΒΟΣΤΑΣΙΟΥ (ΛΕΥΚΩΣΙΑΣ)
114.	0295/1948	ΝΕΑ ΣΥΝΕΡΓΑΤΙΚΗ ΠΙΣΤΩΤΙΚΗ ΕΤΑΙΡΕΙΑ ΠΡΑΣΤΕΙΟΥ ΑΜΜΟΧΩΣΤΟΥ
115.	0317/1949	ΣΥΝΕΡΓΑΤΙΚΟ ΠΑΝΤΟΠΩΛΕΙΟ ΜΟΡΦΟΥ (ΛΕΥΚΩΣΙΑΣ) ΛΤΔ
116.	0324/1949	ΣΥΝΕΡΓΑΤΙΚΟ ΠΑΝΤΟΠΩΛΕΙΟ ΑΓΙΟΥ ΘΕΟΔΩΡΟΥ (ΑΜΜΟΧΩΣΤΟΥ) ΛΤΔ
117.	0326/1949	ΣΥΝΕΡΓΑΤΙΚΟ ΠΑΝΤΟΠΩΛΕΙΟ ΑΓΙΟΥ ΝΙΚΟΛΑΟΥ (ΑΜΜΟΧΩΣΤΟΥ) ΛΤΔ
118.	0327/1949	ΣΥΝΕΡΓΑΤΙΚΗ ΕΤΑΙΡΕΙΑ ΕΛΑΙΟΠΑΡΑΓΩΓΩΝ ΚΑΡΑΒΑ (ΚΕΡΥΝΕΙΑΣ) ΛΤΔ
119.	0337/1950	ΣΥΝΕΡΓΑΤΙΚΟ ΠΑΝΤΟΠΩΛΕΙΟ ΛΑΡΝΑΚΑ ΤΗΣ ΛΑΠΗΘΟΥ (ΚΕΡΥΝΕΙΑΣ) ΛΤΔ
120.	0339/1950	ΣΥΝΕΡΓΑΤΙΚΗ ΠΙΣΤΩΤΙΚΗ ΕΤΑΙΡΕΙΑ ΣΥΓΧΑΡΙΟΥ - ΒΟΥΝΟΥ (ΚΕΡΥΝΕΙΑΣ)
121.	0342/1950	ΣΥΝΕΡΓΑΤΙΚΗ ΠΙΣΤΩΤΙΚΗ ΕΤΑΙΡΕΙΑ ΑΓΙΟΥ ΜΕΜΝΩΝΑ (ΑΜΜΟΧΩΣΤΟΥ)
122.	0359/1951	ΣΥΝΕΡΓΑΤΙΚΟ ΠΑΝΤΟΠΩΛΕΙΟ ΠΑΝΩ – ΖΩΔΙΑΣ (ΛΕΥΚΩΣΙΑΣ) ΛΤΔ

A/A	ΑΡΙΘΜΟΣ ΕΓΓΡΑΦΗΣ	ΣΥΝΕΡΓΑΤΙΚΗ ΕΤΑΙΡΕΙΑ
123.	0374/1951	ΣΥΝΕΡΓΑΤΙΚΗ ΠΙΣΤΩΤΙΚΗ ΕΤΑΙΡΕΙΑ ΛΟΥΤΡΟΥ (ΛΕΥΚΩΣΙΑΣ)
124.	0385/1952	ΣΥΝΕΡΓΑΤΙΚΗ ΠΙΣΤΩΤΙΚΗ ΕΤΑΙΡΕΙΑ ΕΓΚΩΜΗΣ (ΑΜΜΟΧΩΣΤΟΥ)
125.	0386/1952	ΣΥΝΕΡΓΑΤΙΚΗ ΠΙΣΤΩΤΙΚΗ ΕΤΑΙΡΕΙΑ ΚΛΕΠΙΝΗΣ (ΚΕΡΥΝΕΙΑΣ)
126.	0387/1952	ΣΥΝΕΡΓΑΤΙΚΗ ΠΙΣΤΩΤΙΚΗ ΕΤΑΙΡΕΙΑ ΛΙΒΕΡΩΝ (ΚΕΡΥΝΕΙΑΣ)
127.	0401/1952	ΣΥΝΕΡΓΑΤΙΚΟ ΠΑΝΤΟΠΩΛΕΙΟ ΚΑΤΩΚΟΠΙΑΣ (ΛΕΥΚΩΣΙΑΣ) ΛΤΔ
128.	0406/1952	ΣΥΝΕΡΓΑΤΙΚΟ ΠΑΝΤΟΠΩΛΕΙΟ ΠΑΛΑΙΚΥΘΡΟΥ (ΛΕΥΚΩΣΙΑΣ) ΛΤΔ
129.	0412/1952	ΣΥΝΕΡΓΑΤΙΚΗ ΠΙΣΤΩΤΙΚΗ ΕΤΑΙΡΕΙΑ ΣΥΡΙΑΝΟΧΩΡΙΟΥ (ΛΕΥΚΩΣΙΑΣ)
130.	0432/1953	ΣΥΝΕΡΓΑΤΙΚΟ ΠΑΝΤΟΠΩΛΕΙΟ ΛΕΟΝΑΡΙΣΣΟΥ (ΑΜΜΟΧΩΣΤΟΥ) ΛΤΔ
131.	0440/1953	ΣΥΝΕΡΓΑΤΙΚΗ ΠΙΣΤΩΤΙΚΗ ΕΤΑΙΡΕΙΑ ΛΕΟΝΑΡΙΣΣΟΥ (ΑΜΜΟΧΩΣΤΟΥ)
132.	0442/1953	ΣΥΝΕΡΓΑΤΙΚΟ ΠΑΝΤΟΠΩΛΕΙΟ ΝΕΟΥ ΧΩΡΙΟΥ (ΛΕΥΚΩΣΙΑΣ) ΛΤΔ
133.	0460/1953	ΣΥΝΕΡΓΑΤΙΚΟ ΠΑΝΤΟΠΩΛΕΙΟ ΛΙΜΝΙΩΝ (ΑΜΜΟΧΩΣΤΟΥ) ΛΤΔ
134.	0461/1953	ΣΥΝΕΡΓΑΤΙΚΟ ΠΑΝΤΟΠΩΛΕΙΟ ΠΡΑΣΤΕΙΟΥ (ΑΜΜΟΧΩΣΤΟΥ) ΛΤΔ
135.	0467/1953	ΣΥΝΕΡΓΑΤΙΚΟ ΠΑΝΤΟΠΩΛΕΙΟ ΓΕΡΟΛΑΚΚΟΥ (ΛΕΥΚΩΣΙΑΣ) ΛΤΔ
136.	0465/1953	ΣΥΝΕΡΓΑΤΙΚΟ ΤΑΜΙΕΥΤΗΡΙΟ ΔΗΜΟΣΙΩΝ ΥΠΑΛΛΗΛΩΝ ΑΜΜΟΧΩΣΤΟΥ ΛΤΔ
137.	0468/1953	ΣΥΝΕΡΓΑΤΙΚΟ ΠΑΝΤΟΠΩΛΕΙΟ ΚΑΤΩ ΖΩΔΙΑΣ (ΛΕΥΚΩΣΙΑΣ) ΛΤΔ
138.	0479/1954	ΣΥΝΕΡΓΑΤΙΚΟ ΠΑΝΤΟΠΩΛΕΙΟ ΑΡΓΑΚΙΟΥ (ΛΕΥΚΩΣΙΑΣ) ΛΤΔ
139.	0482/1954	ΣΥΝΕΡΓΑΤΙΚΟ ΠΑΝΤΟΠΩΛΕΙΟ ΠΕΤΡΑΣ (ΛΕΥΚΩΣΙΑΣ) ΛΤΔ
140.	0485/1954	ΣΥΝΕΡΓΑΤΙΚΟ ΠΑΝΤΟΠΩΛΕΙΟ ΕΞΩ ΜΕΤΟΧΙΟΥ (ΛΕΥΚΩΣΙΑΣ) ΛΤΔ
141.	0006/1955	ΣΥΝΕΡΓΑΤΙΚΟ ΠΑΝΤΟΠΩΛΕΙΟ ΛΑΠΗΘΟΥ (ΚΕΡΥΝΕΙΑΣ) ΛΤΔ
142.	0024/1955	ΣΥΝΕΡΓΑΤΙΚΟ ΠΑΝΤΟΠΩΛΕΙΟ ΒΩΝΗΣ (ΛΕΥΚΩΣΙΑΣ) ΛΤΔ
143.	0025/1955	ΣΥΝΕΡΓΑΤΙΚΗ ΠΙΣΤΩΤΙΚΗ ΕΤΑΙΡΕΙΑ ΑΓΙΟΥ ΓΕΩΡΓΙΟΥ (ΣΠΑΘΑΡΙΚΟΥ - ΑΜΜΟΧΩΣΤΟΥ)
144.	0027/1955	ΣΥΝΕΡΓΑΤΙΚΟ ΠΑΝΤΟΠΩΛΕΙΟ ΠΕΝΤΑΓΥΙΑΣ (ΛΕΥΚΩΣΙΑΣ) ΛΤΔ
145.	0028/1955	ΣΥΝΕΡΓΑΤΙΚΟ ΠΑΝΤΟΠΩΛΕΙΟ ΜΠΕΛΛΑ-ΠΑΪΣ (ΚΕΡΥΝΕΙΑΣ) ΛΤΔ
146.	0031/1955	ΣΥΝΕΡΓΑΤΙΚΗ ΕΤΑΙΡΕΙΑ ΕΛΑΙΟΠΑΡΑΓΩΓΩΝ ΑΓΙΑΣ ΤΡΙΑΔΟΣ (ΑΜΜΟΧΩΣΤΟΥ) ΛΤΔ
147.	0033/1955	ΣΥΝΕΡΓΑΤΙΚΟ ΠΑΝΤΟΠΩΛΕΙΟ ΜΑΚΡΑΣΥΚΑΣ (ΑΜΜΟΧΩΣΤΟΥ) ΛΤΔ
148.	0034/1955	ΣΥΝΕΡΓΑΤΙΚΟ ΠΑΝΤΟΠΩΛΕΙΟ ΒΑΣΕΙΛΙΑΣ (ΚΕΡΥΝΕΙΑΣ) ΛΤΔ
149.	0002/1956	ΣΥΝΕΡΓΑΤΙΚΟ ΠΑΝΤΟΠΩΛΕΙΟ ΣΤΥΛΛΩΝ (ΑΜΜΟΧΩΣΤΟΥ) ΛΤΔ
150.	0003/1956	ΣΥΝΕΡΓΑΤΙΚΟ ΠΑΝΤΟΠΩΛΕΙΟ ΓΕΡΑΝΙΟΥ (ΑΜΜΟΧΩΣΤΟΥ) ΛΤΔ
151.	0017/1956	ΣΥΝΕΡΓΑΤΙΚΟ ΠΑΝΤΟΠΩΛΕΙΟ ΣΥΓΧΑΡΙΟΥ-ΒΟΥΝΟΥ (ΚΕΡΥΝΕΙΑΣ) ΛΤΔ
152.	0026/1956	ΣΥΝΕΡΓΑΤΙΚΗ ΠΙΣΤΩΤΙΚΗ ΕΤΑΙΡΕΙΑ ΣΠΑΘΑΡΙΚΟΥ (ΑΜΜΟΧΩΣΤΟΥ)
153.	0027/1956	ΣΥΝΕΡΓΑΤΙΚΗ ΠΙΣΤΩΤΙΚΗ ΕΤΑΙΡΕΙΑ ΜΟΥΣΟΥΛΙΑΣ (ΑΜΜΟΧΩΣΤΟΥ)

Α/Α	ΑΡΙΘΜΟΣ ΕΓΓΡΑΦΗΣ	ΣΥΝΕΡΓΑΤΙΚΗ ΕΤΑΙΡΕΙΑ
154.	0028/1956	ΣΥΝΕΡΓΑΤΙΚΟ ΠΑΝΤΟΠΩΛΕΙΟ ΕΓΚΩΜΗΣ (ΑΜΜΟΧΩΣΤΟΥ) ΛΤΔ
155.	00038-1956	ΣΥΝΕΡΓΑΤΙΚΟ ΠΑΝΤΟΠΩΛΕΙΟ ΑΦΑΝΕΙΑΣ (ΑΜΜΟΧΩΣΤΟΥ) ΛΤΔ
156.	0039/1956	ΣΥΝΕΡΓΑΤΙΚΟ ΠΑΝΤΟΠΩΛΕΙΟ ΠΑΤΡΙΚΙΟΥ (ΑΜΜΟΧΩΣΤΟΥ) ΛΤΔ
157.	0041/1956	ΣΥΝΕΡΓΑΤΙΚΟ ΠΑΝΤΟΠΩΛΕΙΟ ΜΙΑΣ ΜΗΛΙΑΣ (ΛΕΥΚΩΣΙΑΣ) ΛΤΔ
158.	0006/1957	ΣΥΝΕΡΓΑΤΙΚΗ ΕΤΑΙΡΕΙΑ ΕΛΑΙΟΠΑΡΑΓΩΓΩΝ ΧΑΡΤΣΙΑΣ (ΚΕΡΥΝΕΙΑΣ) ΛΤΔ
159.	0018/1957	ΣΥΝΕΡΓΑΤΙΚΟ ΠΑΝΤΟΠΩΛΕΙΟ ΔΑΥΛΟΥ (ΑΜΜΟΧΩΣΤΟΥ) ΛΤΔ
160.	0020/1957	ΣΥΝΕΡΓΑΤΙΚΗ ΠΙΣΤΩΤΙΚΗ ΕΤΑΙΡΕΙΑ ΠΑΤΡΙΚΙΟΥ (ΑΜΜΟΧΩΣΤΟΥ)
161.	0024/1957	ΣΥΝΕΡΓΑΤΙΚΟ ΠΑΝΤΟΠΩΛΕΙΟ ΓΑΛΗΝΗΣ (ΛΕΥΚΩΣΙΑΣ) ΛΤΔ
162.	0032/1957	ΣΥΝΕΡΓΑΤΙΚΟ ΠΑΝΤΟΠΩΛΕΙΟ ΑΡΝΑΔΙΟΥ (ΑΜΜΟΧΩΣΤΟΥ) ΛΤΔ
163.	0035/1957	ΣΥΝΕΡΓΑΤΙΚΟ ΠΑΝΤΟΠΩΛΕΙΟ ΚΑΡΑΒΟΣΤΑΣΙΟΥ (ΛΕΥΚΩΣΙΑΣ) ΛΤΔ
164.	0038/1957	ΣΥΝΕΡΓΑΤΙΚΟ ΠΑΝΤΟΠΩΛΕΙΟ ΤΑΥΡΟΥ (ΑΜΜΟΧΩΣΤΟΥ) ΛΤΔ
165.	0040/1957	ΣΥΝΕΡΓΑΤΙΚΟ ΠΑΝΤΟΠΩΛΕΙΟ ΞΕΡΟΥ (ΛΕΥΚΩΣΙΑΣ) ΛΤΔ
166.	0042/1957	ΣΥΝΕΡΓΑΤΙΚΟ ΠΑΝΤΟΠΩΛΕΙΟ ΑΓΙΟΥ ΕΡΜΟΛΑΟΥ (ΚΕΡΥΝΕΙΑΣ) ΛΤΔ
167.	0040/1959	ΣΥΝΕΡΓΑΤΙΚΟ ΠΑΝΤΟΠΩΛΕΙΟ ΦΙΛΙΑΣ ΛΤΔ
168.	0001/1959	ΣΥΝΕΡΓΑΤΙΚΟ ΠΑΝΤΟΠΩΛΕΙΟ ΣΚΥΛΛΟΥΡΑΣ (ΛΕΥΚΩΣΙΑΣ) ΛΤΔ
169.	0002/1959	ΣΥΝΕΡΓΑΤΙΚΟ ΠΑΝΤΟΠΩΛΕΙΟ ΑΥΛΩΝΑΣ (ΛΕΥΚΩΣΙΑΣ) ΛΤΔ
170.	0004/1959	ΣΥΝΕΡΓΑΤΙΚΟ ΠΑΝΤΟΠΩΛΕΙΟ ΤΡΑΧΩΝΙΟΥ (ΛΕΥΚΩΣΙΑΣ) ΛΤΔ
171.	0005/1959	ΣΥΝΕΡΓΑΤΙΚΟ ΠΑΝΤΟΠΩΛΕΙΟ ΚΟΝΤΕΜΕΝΟΥ (ΚΕΡΥΝΕΙΑΣ) ΛΤΔ
172.	0007/1959	ΣΥΝΕΡΓΑΤΙΚΟ ΠΑΝΤΟΠΩΛΕΙΟ ΣΠΑΘΑΡΙΚΟΥ (ΑΜΜΟΧΩΣΤΟΥ) ΛΤΔ
173.	0013/1959	Β' ΣΥΝΕΡΓΑΤΙΚΗ ΠΙΣΤΩΤΙΚΗ ΕΤΑΙΡΕΙΑ ΑΓΙΟΥ ΑΝΔΡΟΝΙΚΟΥ (ΑΜΜΟΧΩΣΤΟΥ)
174.	0016/1959	Β' ΣΥΝΕΡΓΑΤΙΚΗ ΠΙΣΤΩΤΙΚΗ ΕΤΑΙΡΕΙΑ ΒΑΤΥΛΗΣ (ΑΜΜΟΧΩΣΤΟΥ)
175.	0017/1959	ΣΥΝΕΡΓΑΤΙΚΗ ΠΙΣΤΩΤΙΚΗ ΕΤΑΙΡΕΙΑ ΝΙΚΗΤΑ (ΛΕΥΚΩΣΙΑΣ)
176.	0018/1959	ΣΥΝΕΡΓΑΤΙΚΟ ΠΑΝΤΟΠΩΛΕΙΟ ΛΟΥΤΡΟΥ (ΛΕΥΚΩΣΙΑΣ) ΛΤΔ
177.	0024/1959	ΣΥΝΕΡΓΑΤΙΚΟ ΠΑΝΤΟΠΩΛΕΙΟ ΛΥΘΡΑΓΚΩΜΗΣ (ΑΜΜΟΧΩΣΤΟΥ) ΛΤΔ
178.	0027/1959	ΣΥΝΕΡΓΑΤΙΚΗ ΠΙΣΤΩΤΙΚΗ ΕΤΑΙΡΕΙΑ ΛΥΘΡΑΓΚΩΜΗΣ (ΑΜΜΟΧΩΣΤΟΥ)
179.	0050/1959	Β' ΣΥΝΕΡΓΑΤΙΚΗ ΠΙΣΤΩΤΙΚΗ ΕΤΑΙΡΕΙΑ ΟΜΟΡΦΙΤΑΣ (ΛΕΥΚΩΣΙΑΣ)
180.	0051/1959	Β' ΣΥΝΕΡΓΑΤΙΚΗ ΠΙΣΤΩΤΙΚΗ ΕΤΑΙΡΕΙΑ ΑΡΣΟΥΣ (ΛΑΡΝΑΚΑΣ)
181.	0064/1959	ΣΥΝΕΡΓΑΤΙΚΗ ΠΙΣΤΩΤΙΚΗ ΕΤΑΙΡΕΙΑ ΤΡΑΧΩΝΙΟΥ (ΛΕΥΚΩΣΙΑΣ)
182.	0066/1959	ΣΥΝΕΡΓΑΤΙΚΟ ΠΑΝΤΟΠΩΛΕΙΟ ΝΕΟΥ ΛΕΙΒΑΔΙΟΥ (ΛΕΥΚΩΣΙΑΣ) ΛΤΔ
183.	0079/1959	ΣΥΝΕΡΓΑΤΙΚΟ ΠΑΝΤΟΠΩΛΕΙΟ ΑΓΙΟΥ ΓΕΩΡΓΙΟΥ (ΚΕΡΥΝΕΙΑΣ) ΛΤΔ
184.	0006/1960	Β' ΣΥΝΕΡΓΑΤΙΚΗ ΠΙΣΤΩΤΙΚΗ ΕΤΑΙΡΕΙΑ ΤΡΕΜΕΤΟΥΣΙΑΣ (ΛΑΡΝΑΚΟΣ)

A/A	ΑΡΙΘΜΟΣ ΕΓΓΡΑΦΗΣ	ΣΥΝΕΡΓΑΤΙΚΗ ΕΤΑΙΡΕΙΑ
185.	0004/1960	ΝΕΑ ΣΥΝΕΡΓΑΤΙΚΗ ΠΙΣΤΩΤΙΚΗ ΕΤΑΙΡΕΙΑ ΒΩΝΗΣ (ΛΕΥΚΩΣΙΑΣ)
186.	0005/1960	ΣΥΝΕΡΓΑΤΙΚΗ ΠΙΣΤΩΤΙΚΗ ΕΤΑΙΡΕΙΑ ΒΑΡΙΣΙΑΣ (ΛΕΥΚΩΣΙΑΣ)
187.	0007/1960	Β' ΣΥΝΕΡΓΑΤΙΚΗ ΠΙΣΤΩΤΙΚΗ ΕΤΑΙΡΕΙΑ ΑΓΙΑΣ ΕΙΡΗΝΗΣ (ΚΥΡΗΝΕΙΑΣ)
188.	0009/1960	Β' ΣΥΝΕΡΓΑΤΙΚΗ ΠΙΣΤΩΤΙΚΗ ΕΤΑΙΡΕΙΑ ΓΕΝΑΓΡΩΝ
189.	0013/1960	Β' ΣΥΝΕΡΓΑΤΙΚΗ ΠΙΣΤΩΤΙΚΗ ΕΤΑΙΡΕΙΑ ΚΑΖΑΦΑΝΙΟΥ (ΚΥΡΗΝΕΙΑΣ)
190.	0019/1960	Β' ΣΥΝΕΡΓΑΤΙΚΗ ΠΙΣΤΩΤΙΚΗ ΕΤΑΙΡΕΙΑ ΣΤΡΟΓΓΥΛΟΥ (ΑΜΜΟΧΩΣΤΟΥ)
191.	0028/1960	ΣΥΝΕΡΓΑΤΙΚΗ ΠΙΣΤΩΤΙΚΗ ΕΤΑΙΡΕΙΑ ΝΕΤΑΣ (ΑΜΜΟΧΩΣΤΟΥ)
192.	0014/1961	ΣΥΝΕΡΓΑΤΙΚΟ ΠΑΝΤΟΠΩΛΕΙΟ ΝΕΤΑΣ (ΑΜΜΟΧΩΣΤΟΥ) ΛΤΔ
193.	0007/1961	ΣΥΝΕΡΓΑΤΙΚΗ ΠΙΣΤΩΤΙΚΗ ΕΤΑΙΡΕΙΑ ΚΥΡΗΝΕΙΑΣ
194.	0008/1961	ΕΛΛΗΝΙΚΗ ΣΥΝΕΡΓΑΤΙΚΗ ΠΙΣΤΩΤΙΚΗ ΕΤΑΙΡΕΙΑ ΚΑΛΟΥ ΧΩΡΙΟΥ (ΛΕΥΚΑΣ)
195.	0018/1961	ΣΥΝΕΡΓΑΤΙΚΟ ΠΑΝΤΟΠΩΛΕΙΟ ΠΡΑΣΤΕΙΟΥ (ΜΟΡΦΟΥ) ΛΤΔ
196.	0019/1961	ΣΥΝΕΡΓΑΤΙΚΗ ΕΤΑΙΡΕΙΑ ΔΙΑΘΕΣΗΣ ΓΕΩΡΓΙΚΩΝ ΠΡΟΪΟΝΤΩΝ ΚΑΤΩΚΟΠΙΑΣ ΛΤΔ
197.	0005/1962	ΝΕΑ ΣΥΝΕΡΓΑΤΙΚΗ ΠΙΣΤΩΤΙΚΗ ΕΤΑΙΡΕΙΑ ΜΑΣΣΑΡΙ (ΛΕΥΚΩΣΙΑΣ)
198.	0018/1962	ΣΥΝΕΡΓΑΤΙΚΗ ΕΝΩΣΗΣ ΛΕΜΟΝΟΠΑΡΑΓΩΓΩΝ ΚΥΡΗΝΕΙΑΣ ΛΤΔ
199.	0019/1962	ΣΥΝΕΡΓΑΤΙΚΗ ΕΤΑΙΡΕΙΑ ΚΑΤΑΝΑΛΩΤΩΝ ΑΜΜΟΧΩΣΤΟΥ ΛΤΔ
200.	0024/1962	ΣΥΝΕΡΓΑΤΙΚΗ ΕΤΑΙΡΕΙΑ ΔΙΑΘΕΣΗΣ ΓΕΩΡΓΙΚΩΝ ΠΡΟΪΟΝΤΩΝ ΑΚΑΝΘΟΥΣ ΛΤΔ
201.	0027/1962	ΣΥΝΕΡΓΑΤΙΚΟ ΠΑΝΤΟΠΩΛΕΙΟ ΛΑΠΑΘΟΥ ΛΤΔ
202.	0058/1962	ΣΥΝΕΡΓΑΤΙΚΗ ΧΕΙΡΟΤΕΧΝΙΚΗ ΕΤΑΙΡΕΙΑ ΛΑΠΗΘΟΥ ΛΤΔ
203.	0004/1964	ΕΛΛΗΝΙΚΟ ΣΥΝΕΡΓΑΤΙΚΟ ΤΑΜΙΕΥΤΗΡΙΟ ΑΜΜΟΧΩΣΤΟΥ ΛΤΔ
204.	0010/1964	ΣΥΝΕΡΓΑΤΙΚΟΣ ΟΡΓΑΝΙΣΜΟΣ ΔΙΑΘΕΣΗΣ ΕΣΠΕΡΙΔΟΕΙΔΩΝ ΜΟΡΦΟΥ (Σ.Ο.Δ.Ε.Μ.) ΛΤΔ
205.	0003/1967	ΣΥΝΕΡΓΑΤΙΚΟ ΠΑΝΤΟΠΩΛΕΙΟ ΣΥΡΙΑΝΟΧΩΡΙΟΥ (ΛΕΥΚΩΣΙΑΣ) ΛΤΔ
206.	0004/1970	ΣΥΝΕΡΓΑΤΙΚΗ ΠΙΣΤΩΤΙΚΗ ΕΤΑΙΡΕΙΑ ΚΟΥΤΣΟΒΕΝΤΗ
207.	0005/1970	ΣΥΝΕΡΓΑΤΙΚΟ ΠΑΝΤΟΠΩΛΕΙΟ ΑΓΙΑΣ ΜΑΡΙΝΑΣ (ΣΚΥΛΛΟΥΡΑΣ) ΛΤΔα
208.	0006/1971	ΣΥΝΕΡΓΑΤΙΚΗ ΕΤΑΙΡΕΙΑ ΠΟΡΤΟΚΑΛΟΠΑΡΑΓΩΓΩΝ ΑΜΜΟΧΩΣΤΟΥ - ΛΑΡΝΑΚΟΣ (ΣΕΠΑΛ) ΛΤΔ

Σημειώσεις:

1. Στον πιο πάνω κατάλογο περιλαμβάνονται οι 206 μη δραστηριοποιημένες εκτοπισμένες Συνεργατικές Εταιρείες, όπως αναφέρονται στον κατάλογο της Κανονιστικής Διοικητικής Πράξης (ΚΔΠ) 143/2007, και επιπλέον οι 2 ακόλουθες κατεχόμενες Συνεργατικές Εταιρείες:
 - α. Σ.Π.Ε. Κορμακίτη
 - β. Συνεργατικό Παντοπωλείο Ριζοκαρπάσου Λτδ
2. Οι εκτοπισμένες επαναδραστηριοποιηθείσες Συνεργατικές Εταιρείες ήταν 19 από τις οποίες 10 έχουν συγχωνευθεί και άλλες 3 βρίσκονται σε αδράνεια. Συνολικά, οι εκτοπισμένες Συνεργατικές Εταιρείες ανέρχονται σε 227. Πρόσθετες 13 Συνεργατικές Εταιρείες βρίσκονται υπό εκκαθάριση.
3. Στον αριθμό εγγραφής και μετά από την κάθετο, υποδηλώνεται το έτος εγγραφής της Συνεργατικής Εταιρείας.

ΠΑΡΑΡΤΗΜΑ 7.5.

ΚΑΤΑΛΟΓΟΣ ΣΥΝΕΡΓΑΤΙΚΩΝ ΕΤΑΙΡΕΙΩΝ ΥΠΟ ΕΚΚΑΘΑΡΙΣΗ - 31.12.2012		
ΣΥΝΕΡΓΑΤΙΚΗ ΕΤΑΙΡΕΙΑ	ΑΡΙΘΜΟΣ ΕΓΓΡΑΦΗΣ	ΣΥΝΟΛΟ ΣΥΝΕΡΓΑΤΙΚΩΝ ΕΤΑΙΡΕΙΩΝ
ΣΥΝΟΛΟ ΣΥΝΕΡΓΑΤΙΚΩΝ ΕΤΑΙΡΕΙΩΝ ΥΠΟ ΕΚΚΑΘΑΡΙΣΗ		54
ΕΠΑΡΧΙΑ ΛΕΥΚΩΣΙΑΣ		34
1. ΠΙΣΤΩΤΙΚΟΣ ΤΟΜΕΑΣ		3
ΣΥΝΕΡΓΑΤΙΚΕΣ ΠΙΣΤΩΤΙΚΕΣ ΕΤΑΙΡΕΙΕΣ		2
ΣΥΝΕΡΓΑΤΙΚΗ ΠΙΣΤΩΤΙΚΗ ΕΤΑΙΡΕΙΑ ΑΝΑΛΥΟΝΤΑ	21/1955	
ΣΥΝΕΡΓΑΤΙΚΗ ΠΙΣΤΩΤΙΚΗ ΕΤΑΙΡΕΙΑ ΞΥΛΙΑΤΟΥ	1/1978	
ΣΥΝΕΡΓΑΤΙΚΑ ΤΑΜΙΕΥΤΗΡΙΑ		1
ΣΥΝΕΡΓΑΤΙΚΟ ΤΑΜΙΕΥΤΗΡΙΟ ΣΠΟΥΔΑΖΟΥΣΗΣ ΝΕΟΛΑΙΑΣ ΚΥΠΡΟΥ ΛΤΔ	2/1970	
2. ΚΑΤΑΝΑΛΩΤΙΚΟΣ ΚΑΙ ΠΡΟΜΗΘΕΥΤΙΚΟΣ ΤΟΜΕΑΣ		17
ΣΥΝΕΡΓΑΤΙΚΑ ΠΑΝΤΟΠΩΛΕΙΑ		11
ΣΥΝΕΡΓΑΤΙΚΟ ΠΑΝΤΟΠΩΛΕΙΟ ΑΣΚΑ ΛΤΔ	314/1949	
ΣΥΝΕΡΓΑΤΙΚΟ ΠΑΝΤΟΠΩΛΕΙΟ ΚΑΛΟΥ ΧΩΡΙΟΥ (ΚΑΠΟΥΤΙΟΥ) ΛΤΔ	10/1959	
ΣΥΝΕΡΓΑΤΙΚΟ ΠΑΝΤΟΠΩΛΕΙΟ ΟΡΟΥΝΤΑΣ ΛΤΔ	438/1953	
ΣΥΝΕΡΓΑΤΙΚΟ ΠΑΝΤΟΠΩΛΕΙΟ ΤΥΜΠΟΥ ΛΤΔ	388/1952	
ΣΥΝΕΡΓΑΤΙΚΟ ΠΑΝΤΟΠΩΛΕΙΟ ΦΤΕΡΙΚΟΥΔΙΟΥ ΛΤΔ	343/1950	
ΣΥΝΕΡΓΑΤΙΚΟ ΠΑΝΤΟΠΩΛΕΙΟ ΑΓΙΟΥ ΙΩΑΝΝΗ (ΛΕΥΚΩΣΙΑΣ) ΛΤΔ	13/1963	
ΣΥΝΕΡΓΑΤΙΚΟ ΠΑΝΤΟΠΩΛΕΙΟ ΟΙΚΟΥ (ΚΑΛΟΠΑΝΑΓΙΩΤΗ) ΛΤΔ	5/1969	
ΣΥΝΕΡΓΑΤΙΚΟ ΠΑΝΤΟΠΩΛΕΙΟ ΚΟΡΑΚΟΥΣ ΛΤΔ	7/1969	
ΣΥΝΕΡΓΑΤΙΚΟ ΠΑΝΤΟΠΩΛΕΙΟ ΣΑΡΑΝΤΙΟΥ ΛΤΔ	47/1959	
ΣΥΝΕΡΓΑΤΙΚΟ ΠΑΝΤΟΠΩΛΕΙΟ ΣΠΗΛΙΩΝ ΛΤΔ	23/1957	
ΣΥΝΕΡΓΑΤΙΚΟ ΠΑΝΤΟΠΩΛΕΙΟ ΑΓΙΑΣ ΕΙΡΗΝΗΣ ΛΤΔ	41/1961	
ΥΠΕΡΑΓΟΡΕΣ ΚΑΙ ΚΑΤΑΣΤΗΜΑΤΑ ΛΙΑΝΙΚΗΣ ΠΩΛΗΣΗΣ		1
ΣΥΝΕΡΓΑΤΙΚΗ ΕΤΑΙΡΕΙΑ ΚΑΤΑΝΑΛΩΤΩΝ ΛΕΥΚΩΣΙΑΣ (ΣΕΚΑΛ) ΛΤΔ	130/1946	
ΣΥΝΕΡΓΑΤΙΚΕΣ ΠΡΟΜΗΘΕΥΤΙΚΕΣ ΕΤΑΙΡΕΙΕΣ		5
ΠΑΓΚΥΠΡΙΑ ΣΥΝΕΡΓΑΤΙΚΗ ΠΡΟΜΗΘΕΥΤΙΚΗ ΕΤΑΙΡΕΙΑ ΟΔΟΝΤΙΑΤΡΩΝ ΑΝΤΙΠΑΣ ΛΤΔ	4/1978	

ΣΥΝΕΡΓΑΤΙΚΗ ΕΤΑΙΡΕΙΑ	ΑΡΙΘΜΟΣ ΕΓΓΡΑΦΗΣ	ΣΥΝΟΛΟ ΣΥΝΕΡΓΑΤΙΚΩΝ ΕΤΑΙΡΕΙΩΝ
ΣΥΝΕΡΓΑΤΙΚΗ ΠΡΟΜΗΘΕΥΤΙΚΗ ΕΤΑΙΡΕΙΑ ΚΥΝΗΓΕΤΙΚΩΝ ΕΙΔΩΝ ΛΤΔ	29/1965	
ΣΥΝΕΡΓΑΤΙΚΗ ΠΡΟΜΗΘΕΥΤΙΚΗ ΕΤΑΙΡΕΙΑ ΡΑΠΤΩΝ ΛΤΔ	15/1960	
ΣΥΝΕΡΓΑΤΙΚΟΣ ΠΡΟΜΗΘΕΥΤΙΚΟΣ ΟΡΓΑΝΙΣΜΟΣ ΓΕΩΡΓΙΚΩΝ ΜΗΧΑΝΗΜΑΤΩΝ "ΑΓΡΟΤΕΧΝΙΚΑ" ΛΤΔ	3/1969	
ΣΥΝΕΡΓΑΤΙΚΟΣ ΟΡΓΑΝΙΣΜΟΣ ΓΕΝΙΚΟΥ ΕΜΠΟΡΙΟΥ ΚΥΠΡΟΥ (ΣΟΓΕΚ) ΛΤΔ	2/1971	
3. ΤΟΜΕΑΣ ΔΙΑΘΕΣΗΣ ΓΕΩΡΓΙΚΩΝ ΚΑΙ ΚΤΗΝΟΤΡΟΦΙΚΩΝ ΠΡΟΪΟΝΤΩΝ		3
ΣΥΝΕΡΓΑΤΙΚΗ ΕΤΑΙΡΕΙΑ ΔΙΑΘΕΣΗΣ ΓΕΩΡΓΙΚΩΝ ΠΡΟΪΟΝΤΩΝ ΚΑΤΩ ΖΩΔΙΑΣ ΛΤΔ	26/1961	
ΣΥΝΕΡΓΑΤΙΚΗ ΕΤΑΙΡΕΙΑ ΔΙΑΘΕΣΗΣ ΦΘΑΡΤΩΝ ΠΑΝΩ ΖΩΔΙΑΣ ΛΤΔ	34/1961	
ΣΥΝΕΡΓΑΤΙΚΗ ΕΤΑΙΡΕΙΑ ΔΙΑΘΕΣΗΣ ΦΘΑΡΤΩΝ ΑΥΛΩΝΑΣ (ΛΕΥΚΩΣΙΑΣ) ΛΤΔ	1/1965	
4. ΤΟΜΕΑΣ ΜΕΤΑΠΟΙΗΣΗΣ		6
ΣΥΝΕΡΓΑΤΙΚΗ ΕΤΑΙΡΕΙΑ ΒΙΟΜΗΧΑΝΙΚΗΣ ΕΠΕΞΕΡΓΑΣΙΑΣ ΑΓΡΟΤΙΚΗΣ ΠΑΡΑΓΩΓΗΣ (ΣΕΒΕΓΕΠ) ΛΤΔ	7/1970	
ΣΥΝΕΡΓΑΤΙΚΗ ΕΤΑΙΡΕΙΑ ΕΠΕΞΕΡΓΑΣΙΑΣ ΚΑΙ ΔΙΑΘΕΣΗΣ ΔΑΣΙΚΩΝ ΠΡΟΪΟΝΤΩΝ ΚΑΜΠΟΥ-ΤΣΑΚΚΙΣΤΡΑΣ ΛΤΔ	8/1994	
ΣΥΝΕΡΓΑΤΙΚΗ ΕΤΑΙΡΕΙΑ ΚΙΒΩΤΙΟΠΟΙΩΝ ΛΤΔ	11/1966	
ΣΥΝΕΡΓΑΤΙΚΗ ΕΤΑΙΡΕΙΑ ΤΡΙΑΝΤΑΦΥΛΛΟΠΑΡΑΓΩΓΩΝ ΜΗΛΙΚΟΥΡΙΟΥ ΛΤΔ	2/1965	
ΣΥΝΕΡΓΑΤΙΚΟΣ ΟΡΓΑΝΙΣΜΟΣ ΕΛΑΙΟΠΑΡΑΓΩΓΩΝ (ΣΟΡΕΛ) ΛΤΔ	21/1961	
ΣΥΝΕΡΓΑΤΙΚΟΣ ΚΕΝΤΡΙΚΟΣ ΟΡΓΑΝΙΣΜΟΣ ΕΜΠΟΡΙΚΩΝ ΚΑΙ ΒΙΟΜΗΧΑΝΙΚΩΝ ΕΠΙΧΕΙΡΗΣΕΩΝ ΚΥΠΡΟΥ ΛΤΔ	6/1976	
5. ΤΟΜΕΑΣ ΥΠΗΡΕΣΙΩΝ		5
ΣΥΝΕΡΓΑΤΙΚΟΣ ΟΡΓΑΝΙΣΜΟΣ ΤΟΥΡΙΣΤΙΚΩΝ ΕΠΙΧΕΙΡΗΣΕΩΝ ΚΥΠΡΟΥ (TOURIST CO-OP) ΛΤΔ	1/1979	
ΣΥΝΕΡΓΑΤΙΚΗ ΕΤΑΙΡΕΙΑ ΛΑΧΕΙΟΠΩΛΩΝ ΛΤΔ	1/1977	
ΚΥΠΡΙΑΚΟΣ ΣΥΝΕΡΓΑΤΙΚΟΣ ΚΕΝΤΡΙΚΟΣ ΟΡΓΑΝΙΣΜΟΣ ΕΠΕΝΔΥΣΕΩΝ ΛΤΔ	3/1978	
ΣΥΝΕΡΓΑΤΙΚΟΣ ΟΡΓΑΝΙΣΜΟΣ ΔΙΕΘΝΩΝ ΜΕΤΑΦΟΡΩΝ (Σ.Ο.Δ.Ι.Μ.) ΚΥΠΡΟΥ ΛΤΔ	2/1979	
ΣΥΝΕΡΓΑΤΙΚΟΣ ΟΡΓΑΝΙΣΜΟΣ ΧΡΗΣΕΩΣ ΒΑΡΕΩΝ ΜΗΧΑΝΗΜΑΤΩΝ "ΓΑΙΟΤΕΧΝΙΚΑ" ΚΥΠΡΟΥ ΛΤΔ	4/1977	

ΣΥΝΕΡΓΑΤΙΚΗ ΕΤΑΙΡΕΙΑ	ΑΡΙΘΜΟΣ ΕΓΓΡΑΦΗΣ	ΣΥΝΟΛΟ ΣΥΝΕΡΓΑΤΙΚΩΝ ΕΤΑΙΡΕΙΩΝ
ΕΠΑΡΧΙΑ ΛΑΡΝΑΚΑΣ		2
1. ΠΙΣΤΩΤΙΚΟΣ ΤΟΜΕΑΣ		1
ΣΥΝΕΡΓΑΤΙΚΕΣ ΠΙΣΤΩΤΙΚΕΣ ΕΤΑΙΡΕΙΕΣ		1
ΣΥΝΕΡΓΑΤΙΚΗ ΕΤΑΙΡΕΙΑ ΕΚΤΟΠΙΣΘΕΝΤΩΝ ΜΑΡΙ ΛΤΔ	2/1975	
2. ΤΟΜΕΑΣ ΔΙΑΘΕΣΗΣ ΓΕΩΡΓΙΚΩΝ ΚΑΙ ΚΤΗΝΟΤΡΟΦΙΚΩΝ ΠΡΟΪΟΝΤΩΝ		1
ΣΥΝΕΡΓΑΤΙΚΗ ΕΤΑΙΡΕΙΑ ΓΑΛΑΚΤΟΣ ΛΑΡΝΑΚΑΣ ΛΤΔ	36/1957	
ΕΠΑΡΧΙΑ ΛΕΜΕΣΟΥ		2
1. ΠΙΣΤΩΤΙΚΟΣ ΤΟΜΕΑΣ		1
ΣΥΝΕΡΓΑΤΙΚΕΣ ΠΙΣΤΩΤΙΚΕΣ ΕΤΑΙΡΕΙΕΣ		1
ΝΕΑ ΣΥΝΕΡΓΑΤΙΚΗ ΠΙΣΤΩΤΙΚΗ ΕΤΑΙΡΕΙΑ ΑΓΙΟΥ ΤΥΧΩΝΑ (ΛΕΜΕΣΟΥ)	51/1943	
2. ΚΑΤΑΝΑΛΩΤΙΚΟΣ ΚΑΙ ΠΡΟΜΗΘΕΥΤΙΚΟΣ ΤΟΜΕΑΣ		1
ΣΥΝΕΡΓΑΤΙΚΟ ΠΑΝΤΟΠΩΛΕΙΟ ΒΟΥΝΙΟΥ ΛΤΔ	262/1947	
ΕΠΑΡΧΙΑ ΠΑΦΟΥ		14
1. ΠΙΣΤΩΤΙΚΟΣ ΤΟΜΕΑΣ		9
ΣΥΝΕΡΓΑΤΙΚΕΣ ΠΙΣΤΩΤΙΚΕΣ ΕΤΑΙΡΕΙΕΣ		9
Β' ΣΥΝΕΡΓΑΤΙΚΗ ΠΙΣΤΩΤΙΚΗ ΕΤΑΙΡΕΙΑ ΑΣΠΡΟΓΙΑΣ	63/1959	
ΣΥΝΕΡΓΑΤΙΚΗ ΠΙΣΤΩΤΙΚΗ ΕΤΑΙΡΕΙΑ ΚΙΝΟΥΣΑΣ	474/1954	
ΝΕΑ ΣΥΝΕΡΓΑΤΙΚΗ ΠΙΣΤΩΤΙΚΗ ΕΤΑΙΡΕΙΑ ΦΙΛΟΥΣΑΣ (ΧΡΥΣΟΧΟΥΣ)	187/1946	
ΣΥΝΕΡΓΑΤΙΚΗ ΕΤΑΙΡΕΙΑ ΕΚΤΟΠΙΣΘΕΝΤΩΝ ΧΡΥΣΟΧΟΥΣ	10/1976	
ΣΥΝΕΡΓΑΤΙΚΗ ΕΤΑΙΡΕΙΑ ΕΚΤΟΠΙΣΘΕΝΤΩΝ ΓΙΑΛΙΑΣ	9/1976	
ΣΥΝΕΡΓΑΤΙΚΗ ΕΤΑΙΡΕΙΑ ΕΚΤΟΠΙΣΘΕΝΤΩΝ ΑΧΕΛΕΙΑΣ	3/1976	
ΣΥΝΕΡΓΑΤΙΚΗ ΠΙΣΤΩΤΙΚΗ ΕΤΑΙΡΕΙΑ ΜΕΣΑΝΩΝ	80/1959	

ΣΥΝΕΡΓΑΤΙΚΗ ΕΤΑΙΡΕΙΑ	ΑΡΙΘΜΟΣ ΕΓΓΡΑΦΗΣ	ΣΥΝΟΛΟ ΣΥΝΕΡΓΑΤΙΚΩΝ ΕΤΑΙΡΕΙΩΝ
ΣΥΝΕΡΓΑΤΙΚΗ ΠΙΣΤΩΤΙΚΗ ΕΤΑΙΡΕΙΑ ΜΑΜΩΝΙΩΝ	230/1947	
ΣΥΝΕΡΓΑΤΙΚΗ ΠΙΣΤΩΤΙΚΗ ΕΤΑΙΡΕΙΑ ΑΡΜΙΝΟΥ	347/1938	
2. ΚΑΤΑΝΑΛΩΤΙΚΟΣ ΚΑΙ ΠΡΟΜΗΘΕΥΤΙΚΟΣ ΤΟΜΕΑΣ		3
ΣΥΝΕΡΓΑΤΙΚΑ ΠΑΝΤΟΠΩΛΕΙΑ		3
ΣΥΝΕΡΓΑΤΙΚΟ ΠΑΝΤΟΠΩΛΕΙΟ ΠΡΑΙΤΩΡΙΟΥ ΛΤΔ	439/1953	
ΣΥΝΕΡΓΑΤΙΚΟ ΠΑΝΤΟΠΩΛΕΙΟ ΚΙΣΣΟΝΕΡΓΑΣ ΛΤΔ	188/1946	
ΣΥΝΕΡΓΑΤΙΚΟ ΠΑΝΤΟΠΩΛΕΙΟ ΛΕΤΥΜΠΟΥ ΛΤΔ	009/1958	
3. ΤΟΜΕΑΣ ΔΙΑΘΕΣΗΣ ΓΕΩΡΓΙΚΩΝ ΚΑΙ ΚΤΗΝΟΤΡΟΦΙΚΩΝ ΠΡΟΪΟΝΤΩΝ		1
ΣΥΝΕΡΓΑΤΙΚΗ ΕΤΑΙΡΕΙΑ ΔΙΑΘΕΣΗΣ ΓΕΩΡΓΙΚΩΝ ΠΡΟΪΟΝΤΩΝ ΣΤΡΟΥΜΠΙΟΥ - ΠΟΛΕΜΙΟΥ ΛΤΔ	7/1994	
4. ΤΟΜΕΑΣ ΥΠΗΡΕΣΙΩΝ		1
ΣΥΝΕΡΓΑΤΙΚΗ ΕΠΑΥΛΗ ΚΟΥΚΛΙΩΝ ΛΤΔ	23/1956	
ΕΠΑΡΧΙΑ ΚΕΡΥΝΕΙΑΣ		2
1. ΚΑΤΑΝΑΛΩΤΙΚΟΣ ΚΑΙ ΠΡΟΜΗΘΕΥΤΙΚΟΣ ΤΟΜΕΑΣ		1
ΣΥΝΕΡΓΑΤΙΚΑ ΠΑΝΤΟΠΩΛΕΙΑ		1
ΣΥΝΕΡΓΑΤΙΚΟ ΠΑΝΤΟΠΩΛΕΙΟ ΑΓΙΟΥ ΑΜΒΡΟΣΙΟΥ ΛΤΔ	494/1954	
2. ΤΟΜΕΑΣ ΔΙΑΘΕΣΗΣ ΓΕΩΡΓΙΚΩΝ ΚΑΙ ΚΤΗΝΟΤΡΟΦΙΚΩΝ ΠΡΟΪΟΝΤΩΝ		1
ΣΥΝΕΡΓΑΤΙΚΗ ΕΤΑΙΡΕΙΑ ΛΕΜΟΝΟΠΑΡΑΓΩΓΩΝ ΚΕΡΥΝΕΙΑΣ ΛΤΔ	11/1962	

ΠΑΡΑΡΤΗΜΑ 7.6.

ΚΑΤΑΛΟΓΟΣ ΣΥΝΕΡΓΑΤΙΚΩΝ ΕΤΑΙΡΕΙΩΝ ΠΟΥ ΕΝΕΓΡΑΦΗΣΑΝ Ή ΤΕΘΗΚΑΝ ΥΠΟ ΕΚΚΑΘΑΡΙΣΗ Ή ΔΙΑΛΥΘΗΚΑΝ ΚΑΤΑ ΤΟ 2012			
	ΗΜΕΡΟΜΗΝΙΑ ΕΓΓΡΑΦΗΣ	ΗΜΕΡΟΜΗΝΙΑ ΔΙΑΤΑΓΜΑΤΟΣ ΕΚΚΑΘΑΡΙΣΗΣ	ΗΜΕΡΟΜΗΝΙΑ ΔΙΑΤΑΓΜΑΤΟΣ ΔΙΑΛΥΣΗΣ
ΣΥΝΕΡΓΑΤΙΚΕΣ ΕΤΑΙΡΕΙΕΣ ΠΟΥ ΕΝΕΓΡΑΦΗΣΑΝ			
Συνεργατική Εταιρεία "Ομάδα Παραγωγών Κουμανδαρίας" Λτδ	5.4.2012	–	–
ΣΥΝΕΡΓΑΤΙΚΕΣ ΕΤΑΙΡΕΙΕΣ ΠΟΥ ΤΕΘΗΚΑΝ ΥΠΟ ΕΚΚΑΘΑΡΙΣΗ			
Συνεργατικό Παντοπωλείο Βουνίου Λτδ	–	22.5.2012	–
ΣΥΝΕΡΓΑΤΙΚΕΣ ΕΤΑΙΡΕΙΕΣ ΠΟΥ ΔΙΑΛΥΘΗΚΑΝ			
Συνεργατικός Συντονιστικός Φορέας Διάθεσης Γεωργικών Προϊόντων Λτδ	–	–	21.2.2012
Συνεργατική Προμηθευτική Εταιρεία Υποδηματοποιών Λεμεσού Λτδ	–	–	1.6.2012
Συνεργατικό Παντοπωλείο Πάφου Λτδ	–	–	12.9.2012

Σημείωση:

Οι Συνεργατικές Εταιρείες, οι οποίες διαλύθηκαν (μεταφερόμενες) κατά το 2012, λόγω συγχωνεύσεων, δεν συμπεριλαμβάνονται στον πιο πάνω κατάλογο. Οι εν λόγω Εταιρείες συμπεριλαμβάνονται στο Παράρτημα 7.2.



ΓΤΠ 163/2014

ISSN 1986-4477

Εκδόθηκε από το Γραφείο Τύπου και Πληροφοριών

Σχεδιασμός: Άννα Θεοδοσίου

